



共創高峰 承先啟後

仁愛堂
第三十八屆
董事局年刊
2017-2018

仁愛堂簡介

仁愛堂為香港六大慈善機構之一，自30年代開始建立中醫診所，贈醫施藥，展開救貧賑災的工作。為配合社會的發展及需要，仁愛堂於1977年註冊為非牟利慈善團體，以「匡老扶幼、興學育才、助弱保康、關社睦鄰」為宗旨，為市民提供社會福利、教育、醫療、康體、環保及社會企業等服務。現有服務單位超過110個，遍及屯門、元朗、天水圍、荃灣、葵青、美孚、東涌、大埔、沙田、馬鞍山、將軍澳、深水埗、尖沙咀、黃大仙、觀塘、銅鑼灣等地區。

仁愛堂網址：www.yot.org.hk



目錄 |

2	主席的話
4	組織架構
22	董事局活動
36	籌募及大型活動
60	仁愛焦點
	◇ 仁愛堂海上絲路探索之旅2017 – 印尼蘇拉維西島
	◇ 仁愛堂蔡黃玲玲教育基金
	◇ 仁愛堂長者愛心卡計劃
	◇ 仁愛堂「樂助弱老」基金
	◇ 仁愛堂「仁間有愛」支援計劃
	◇ 仁愛堂陽光加油站計劃
	◇ 仁愛堂莊舜而醫療基金 (治療癌症)
	◇ 仁愛堂史立德夫人青少年兒童醫療基金
	◇ 長者牙科外展服務計劃
74	社會服務
94	醫療服務
102	教育服務
124	項目策劃及統籌
127	環保
130	社會企業
134	康體服務
140	人力、資訊及行政
147	內部審計
149	財務
154	全年贊助人及善長芳名錄
168	鳴謝
180	服務單位

主席的話

猶記得去年我於就職典禮上引用孔子一句「四十而不惑」，來形容仁愛堂自1977年成立以來一直默默耕耘，提供多元化服務幫助有需要人士。適逢仁愛堂成立40周年，很榮幸我能夠擔任主席一職，帶領仁愛堂走過這重要的里程碑，為弱勢社群謀福祉，讓善業薪火相傳，實踐「植根四十·以愛立仁」的精神，潤澤社群。

齊心同慶 見證仁愛光輝40載

去年仁愛堂為慶祝成立40周年舉辦多項大型慶祝活動，務求與眾同樂之餘，同時提升仁愛堂服務的知名度及認受性。除了舉辦「仁愛堂40周年慈善晚會」，讓歷屆主席及各界友好於這個別具意義的歷史時刻聚首一堂，回顧40年來的點點滴滴，更破天荒於中環海濱活動空間，一連兩天舉辦大型嘉年華活動－「新海能源集團呈獻：慶祝香港回歸祖國20周年暨《仁愛堂40周年慈善同樂日》及《仁愛堂健康推廣日》」，與公眾分享仁愛堂為社群努力耕耘40載的豐盛成果；更舉辦「天資基因呈獻：仁愛飛躍香港40載 千人舞動齊創健力士」，與1,530名學童於同一時間同一地點，參與一節芭蕾舞課堂，成功創造健力士世界新紀錄。

破格創新 創多元化籌募活動

除了一系列仁愛堂40周年慶祝活動，本堂亦推出多個創新籌款項目，以開拓更多資源，包括舉辦「仁愛堂米芝蓮三星名廚世紀慈善晚宴」，邀得兩位米芝蓮三星名廚破天荒攜手合作炮製多款精彩佳餚，讓一眾嘉賓大快朵頤；更首次舉辦別開生面的「仁愛堂名牌慈善義賣」，並獲城中名人及演藝紅星一呼百應捐出名牌衣物，活動反應熱烈，為仁愛堂服務籌得理想佳績。仁愛堂本年度共舉辦了17項籌款活動，連同外界撥款及贊助，合共籌得善款超過港幣8,000萬元。

仁愛堂亦推出全新眾籌平台－「仁愛眾籌」(www.giveyot.org.hk)，凝聚市民大眾及企業友好的力量，一分一毫募集善心捐款支持本堂開展不同主題的項目，讓有需要的人士得到適切的支援服務，改善生活質素。

懸壺濟世 持續優化醫療服務

以現金資助方式支援清貧癌症患者購買自費治療藥物的「仁愛堂莊舜而醫療基金（治療癌症）」，資助額最高達港幣8萬元，至今撥款超過港幣9,000萬元，幫助超過5,000名癌症病人。去年基金成立10周年，將資助擴展至本港設立臨床腫瘤科的6間公立醫院，亦向伊利沙伯醫院捐贈購置超聲波儀器以提升治療子宮頸癌之成效，並捐贈7套氣墊床系統，以改善末期癌症病人的生活質素。另外，基金亦出版《緣自仁愛》10周年紀念特刊，同時

邀請食物及衛生局陳肇始局長、城中名人及業界友好拍攝新一輯電視呼籲短片，讓更多人認識並支持基金的持續發展。

為免長期病患者因經濟困難延誤治療，本堂成立新界西區內首個社區藥房－「仁愛堂鄭丁港善心藥物中心」，承蒙善長及藥廠慷慨捐贈，基層病人及持有「仁愛堂長者愛心卡」的長者亦可以優惠價錢購買醫療用品和自費藥物。本堂首創的流動中醫醫療車隊現已擴充至23部，累積服務人次超過150萬；此外，車隊亦逐步試行全新「確認醫療券系統」，簡化行政程序，加快應診效率。本堂屬下教研中心亦與多間醫院及大學合作，為膀胱過度活躍症及癌症患者籌謀更佳治療方案。

仁愛堂歐雪明腦伴同行中心上年度經善長捐贈及社會福利署攜手扶弱基金撥款，推出「腦力共築九龍東II」，為區內患有認知障礙的貧困長者提供3個月全額資助，延緩患者腦退化及紓緩照顧者壓力。仁愛堂於去年再度成功申辦為期3年半的「長者牙科外展服務計劃」，更由以往7隊外展隊擴充至10隊，成為全港最大型的牙科外展服務隊伍，為250間安老院舍及日間護理中心近4,000名護老者及長者，提供口腔護理服務。

興學育才 培育社會未來棟樑

仁愛堂一向以「興學育才」為辦學宗旨，去年首度以辦學團體身份，主辦「新免費優質幼稚園教育論壇」，邀得來自不同專業的演講嘉賓，分別就「新政策下業界面對的挑戰」及「幼兒教育的現在及未來」等教育界關心的議題分享其精闢獨到的見解，並進行討論。香港理工大學仁愛堂歐雪明兒童發展中心於去年更推出「仁愛堂幼兒『音·藝』育苗課程及研究計劃」，透過音樂及藝術成長遊戲訓練課程，促進幼兒多元發展。另外，圓玄學院呈獻：仁愛堂「第二屆名師出高徒」計劃，56名「高徒」已獲配對28位不同界別的精英名師進行多次活動交流，成效獲學界肯定。本堂亦與九龍香格里拉酒店合作，於屬下陳黃淑芳紀念中學設置一間模擬酒店客房，讓教師進行酒店模擬場景教學，增加學生對旅遊服務及酒店業的了解。

仁愛堂推動環保教育工作不遺餘力，去年將環保教育版圖由陸地拓展至海洋，帶領26名高中生到訪生態熱點印尼蘇拉維西島，學習及探討多項生態議題，更

得到中國極地博物館基金創辦人李樂詩博士MH擔任榮譽顧問。透過分享會、巡迴講座及接受媒體訪問，鼓勵他們肩負起推動環保的重要使命，讓綠色種子散落社區。

敬老護老 締造豐盛晚年

仁愛堂秉持敬老護老的精神為長者提供全面到位的支援服務。為支援獨居及隱蔽長者，仁愛堂於2011年推出「長者愛心卡」計劃，其高透明度運作及貼心服務獲善長廣泛認同，去年喜獲丘忠航副主席及莊友堅先生分別慷慨捐出港幣100萬元及500萬元支持計劃，幫助更多有需要長者。過去1年長者地區及鄰舍中心更成功申請多項服務基金，優化本堂6所長者中心的環境及服務。另外本堂亦引入雲端健康管理系統，與香港城市大學的研究團隊合作，為體弱長者進行全面健康風險評估及跟進服務。針對社會對認知障礙症的支援需求上升，本堂除了於屬下7間長者中心推行「先知先覺®認知障礙症預防計劃」，為患有早期認知障礙症的長者，提供持續1年的認知訓練活動，更聯同屯門醫院及青山醫院，推行為期2年的「智友醫社同行試驗計劃」，為患有輕至中度認知障礙症的長者，提供全面的照顧及訓練服務。

凝聚創意 關懷社區

由屯門區社區重點項目計劃資助之「屯門區議會仁愛堂青年夢工場」於2017年底開幕，受惠人數達6,400人。本堂亦已從眾多青年團隊中挑選出7個優質的社區創新計劃書，提供撥款資助，讓青年實踐其社區創新計劃。此外，仁愛堂於2013年開展的「陽光加油站」計劃，以加倍的支援幫助單親家庭重獲新生。計劃提供就業培訓、學習支援、課餘託管等服務，更透過定期舉辦不同活動，凝聚單親同路人，建立互助網絡。其中「愛笑陽光社區計劃」之學習支援小組服務更高達6,500人次。

轉眼一年過去，我謹代表本堂向各位再次言謝一眾董事局成員、諮議局委員、社會賢達及各界友好的鼎力支持。仁愛堂必定上下一心，持續優化並開拓仁愛堂各項福利服務，把溫暖傳遍每家每戶。

第三十八屆董事局
李愛平主席





組織 架構

組織架構

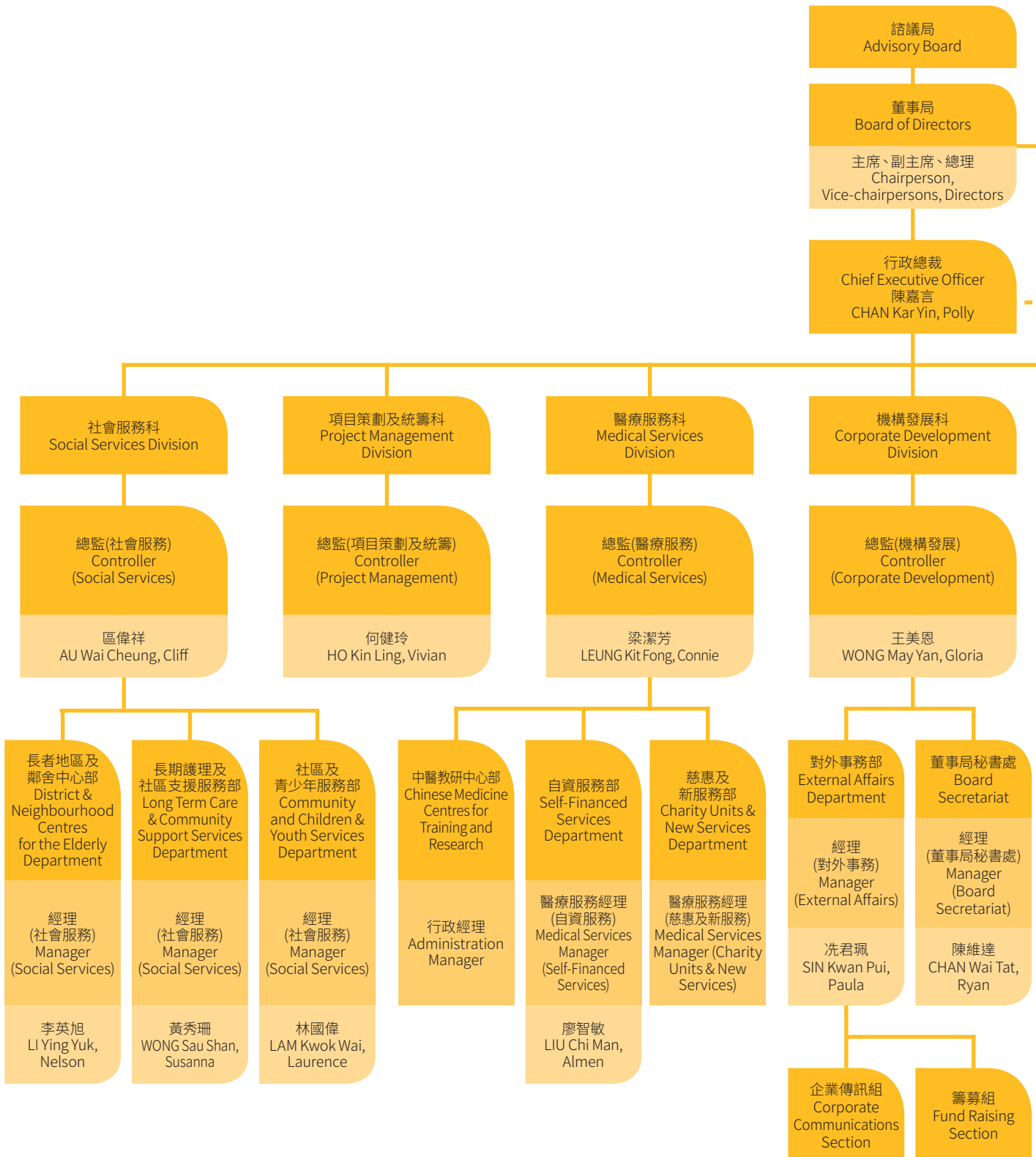

委員會	Committees
堂務行政委員會	General Administration Committee
財務委員會	Finance Committee
籌募委員會	Fund Raising Committee
醫療服務委員會	Medical Services Committee
社會服務委員會	Social Services Committee
教育服務委員會	Education Services Committee
企業營運及發展管治委員會	Enterprise Operation & Development Committee
長遠發展計劃工作委員會	Working Committee on Long Term Development Project
管治及審核委員會	Corporate Governance & Audit Committee

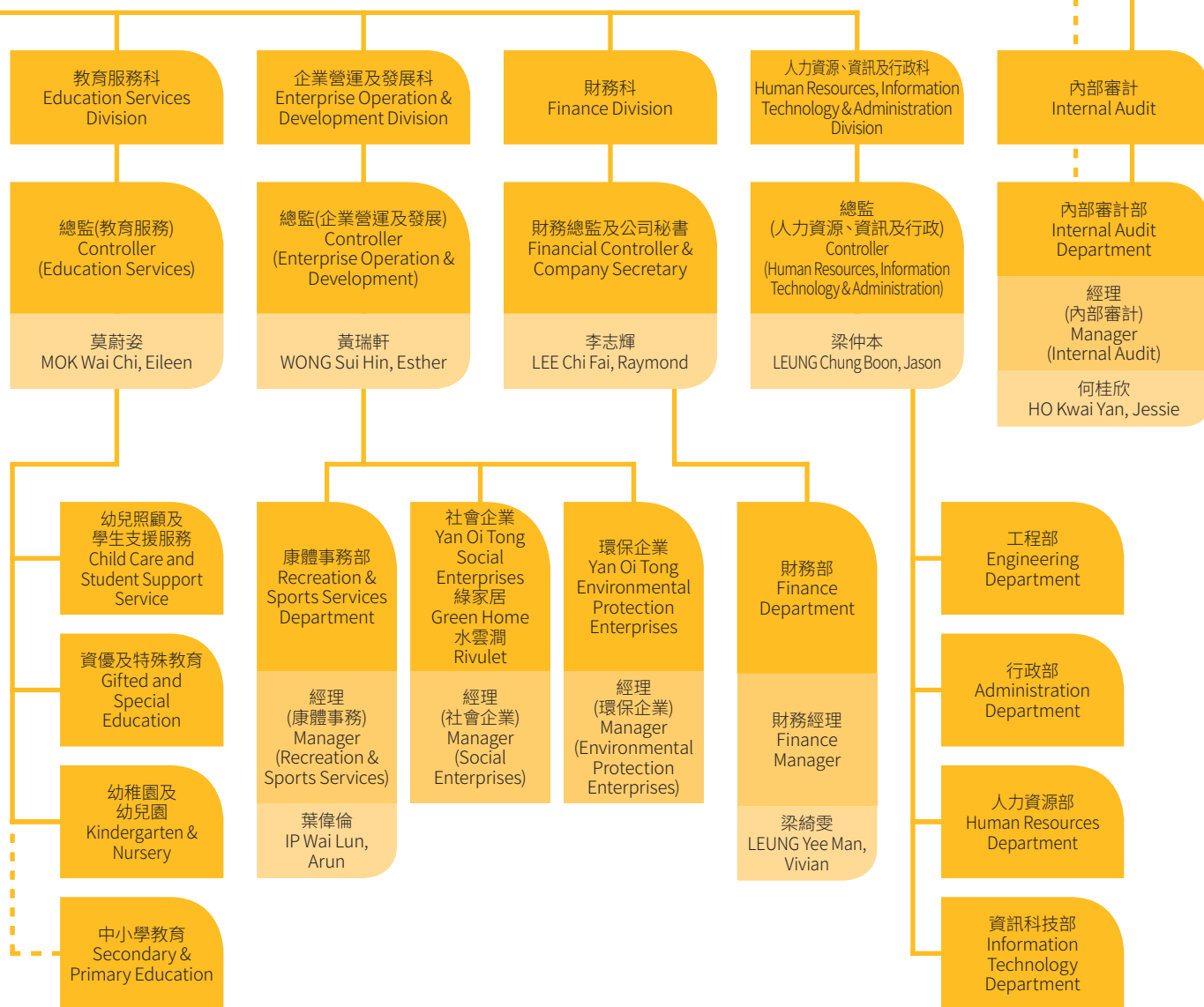

組織架構

諮議局

諮議局為本堂的諮詢層，主要就本堂的事務及發展方向提供意見予董事局。



主席 Chairperson
謝小華太平紳士
Miss TSE Siu Wa, Janice, JP



委員 Member
馮雅慧太平紳士
Ms FUNG Ngar Wai, Aubrey, JP



委員 Member
田家炳博士BH, GBM
Dr TIN Ka Ping, BH, GBM



委員 Member
馬清偉先生
Mr MA Ching Wai



委員 Member
陳飛龍先生
Mr CHAN Fei Lung



委員 Member
周錦祥先生BBS, MH
Mr CHOW Kam Cheung, BBS, MH



委員 Member
梁永祥博士SBS太平紳士
Dr LEUNG Wing Cheung, William, SBS, JP



委員 Member
陳嘉敏BBS太平紳士
Ms CHAN Ka Mun, Carmen, BBS, JP



委員 Member
陳天生先生BH
Mr CHAN Tin Sang, Henry, BH



委員 Member

周曾鏗先生
Mr CHOU Cheng Ngok



委員 Member

黃樹先生BH
Mr WONG Shu, BH



委員 Member

簡松年BH, SBS太平紳士
Mr KAN Chung Nin, Tony, BH, SBS, JP



委員 Member

楊少偉BH, MH, OSTJ太平紳士
Mr YEUNG Siu Wai, David, BH, MH, OSTJ, JP



委員 Member

吳偉光先生BH
Mr NG Wai Kwong, BH



委員 Member

何君柱先生BH
Mr HO Kwan Chu, Casey, BH



委員 Member

毛志成先生BH
Mr MO Chi Sing, BH



委員 Member

黃旌先生BH
Mr WONG Sing, BH



委員 Member

張崔賢愛女士BH
Mrs Augusta CHEUNG, BH

組織架構



委員 Member

何君堯先生BH太平紳士
Mr HO Kwan Yiu, BH, JP



委員 Member

劉業強BBS, MH太平紳士
Mr LAU Ip Keung, Kenneth, BBS, MH, JP



委員 Member

鄧楊詠曼BBS, MH太平紳士
Mrs Sophia DAN, BBS, MH, JP



委員 Member

林松錫博士MH
Dr LAM Chung Shek, MH



委員 Member

陳福榮先生MH
Mr CHAN Fook Wing, Rinco, MH



委員 Member

劉鐵成太平紳士
Mr LIU Tieh Ching, Brandon, JP



委員 Member

顏顏寶鈴BBS太平紳士
Mrs Pauline NGAN, BBS, JP



委員 Member

蕭楚基BBS, MH太平紳士
Mr C.K. SIU, Caecage, BBS, MH, JP



委員 Member

龐維新先生MH
Mr W.S. PONG, Wilson, MH



委員 Member

張心瑜小姐MH
Miss CHEUNG Sum Yu, Fiona, MH



委員 Member

任德章先生MH
Mr YAM Tak Cheung, MH



委員 Member

史立德博士BBS, MH太平紳士
Dr SHI Lop Tak, Allen, BBS, MH, JP



委員 Member

陳國超博士BBS, MH太平紳士
Dr CHAN Kwok Chiu, BBS, MH, JP



委員 Member

卓歐靜美女士MH
Mrs Corona CHEUK, MH



委員 Member

莊舜而女士MH
Ms CHONG Sok Un, Shirley, MH



委員 Member

蔡黃玲玲女士MH
Mrs CHOI WONG Ling Ling, MH



委員 Member

黃達東先生MH太平紳士
Mr WONG Tat Tung, Dennis, MH, JP



委員 Member

陳鄭玉而博士MH
Dr CHAN CHENG Yuk Yee, Connie, MH



委員 Member

吳明珍女士MH
Ms NG Ming Chun, Jenny, MH



委員 Member

史顏景蓮女士MH
Mrs SHI NGAN King Lin, Kimmy, MH



委員 Member

鄧錦雄博士MH
Dr TANG Kam Hung, MH

組織架構

第三十八屆 (丁酉年) 董事局台銜

董事局

組織架構方面，董事局為本堂最高決策層，由一群熱心社會服務的人士所組成，主要負責審議及制訂政策。根據堂章，董事局須每年改選一次。第三十八屆董事局成員共40名，於2017年3月6日經諮議局會議審查通過，並經周年會員大會批准，於即日之董事局選舉會議選出主席及副主席。第三十八屆董事局成員於2017年4月21日就職，任期至2018年3月31日。



主席 Chairperson

李愛平博士

Dr LEE Oi Ping, Christina



第一副主席

1st Vice Chairperson

丘忠航先生

Mr YAU Chung Hong, Peter



第二副主席

2nd Vice Chairperson

連卓鋒先生

Mr LIN Cheuk Fung



第三副主席

3rd Vice Chairperson

羅台秦博士

Dr LO Tai Chin



第四副主席

4th Vice Chairperson

曹貴子醫生

Dr CHO Kwai Chee



第五副主席

5th Vice Chairperson

楊素梅小姐

Miss YEUNG So Mui, Alice



第六副主席

6th Vice Chairperson

陳承邦先生

Mr CHAN Shing Bong



第七副主席

7th Vice Chairperson

陳慧玲小姐

Miss CHAN Wai Leng, Heidi



第八副主席

8th Vice Chairperson

吳騰先生

Mr NG Tang, David



第九副主席
9th Vice Chairperson
 郭純恬先生
 Mr Tim KWOK



第十副主席
10th Vice Chairperson
 陳達華先生
 Mr CHAN Tat Wah, Terry



第十一副主席
11th Vice Chairperson
 陳鑑光博士
 Dr CHAN Kam Kwong, Charles



第十二副主席
12th Vice Chairperson
 潘俊彥先生
 Mr POON Chun Yin, Ray



總理 Director
 沈運龍博士
 Dr SHUM Wan Lung, Aaron



總理 Director
 陳耀東先生
 Mr CHAN Yiu Tung, Anthony



總理 Director
 張鴻先生
 Mr Ben CHEUNG



總理 Director
 李星強先生
 Mr Bruce LEE



總理 Director
 洪光椅先生
 Mr HUNG Kwong Yee



總理 Director
 蔡小勇先生
 Mr TSOI Siu Yung, Daniel



總理 Director
 麥家榮先生
 Mr MAK Ka Wing, Patrick



總理 Director
 黃文軒先生
 Mr WONG Man Hin, Charles

組織架構



總理 Director
李筠翎小姐
Miss May LEE



總理 Director
岑浩先生
Mr SHUM Ho, Neo



總理 Director
馮嘉健先生
Mr FUNG Ka Kin, Ben



總理 Director
蘇達文先生
Mr SO Tat Man, David



總理 Director
關淑儀小姐
Miss KWAN Suk Yee, Tina



總理 Director
何建偉先生
Mr HO Kin Wai, Ken



總理 Director
李穎妍小姐
Miss LI Wing Yin, Vivian



總理 Director
崔新瞳小姐
Miss CUI Xin Tong, Amanda



總理 Director
陸夢嘉小姐
Miss LU Meng Jia, Elaine



總理 Director
李宜剛先生
Mr LEE Yee Gong, Cliff



總理 Director
田珣善小姐
Miss TIN Yuen Sin, Carol



總理 Director
尹嘉欣小姐
Miss WAN Ka Yan, Vivian



總理 Director
吳廷傑先生
Mr NG Ting Kit, Keith



總理 Director
羅梓茵博士
Dr Denise LO



總理 Director
熊敏小姐
Miss HUNG Man, Michelle



總理 Director
王凱珊小姐
Miss WONG Hoi Shan, Janet



總理 Director
榮文怡小姐
Miss WING Man Yi, Wendy



總理 Director
周芊汝小姐
Miss CHOW Chin Yui, Angela



總理 Director
何倩儀小姐
Miss HE Qian Yi, Rose

組織架構

第三十八屆（丁酉年）名譽理事及當屆顧問

名譽理事

張敬慧副主席	曲敏瑜總理
劉海航總理	譚振鳴總理
嚴浩全總理	劉臣峰總理
郭志成總理	張梁絢霞總理
鄭孝強先生	

當屆顧問

嚴玉麟副主席太平紳士	(2008-2009年度)
譚握籌總理	(2000-2001, 2003-2004及2006-2007年度)
鄭樹勝總理	(2003-2004年度)
陳銘潤總理	(2005-2006年度)
孫蔡吐媚總理	(2009-2011年度)
王錦輝總理	(2010-2011, 2012-2014年度)
蔡陳淑儀總理	(2011-2012, 2013-2014年度)
郭志成總理	(2016-2017年度)

執行委員會

董事局以下共設有9個執行委員會，包括堂務行政委員會、財務委員會、籌募委員會、醫療服務委員會、社會服務委員會、教育服務委員會、企業營運及發展管治委員會、管治及審核委員會，以及長遠發展計劃工作委員會。董事局轄下各功能委員會，定期與行政總裁暨各科及部門行政人員舉行會議，推動本堂各項事務和制訂有關政策及發展方針。

2017年至2018年度各委員會之成員如下：

堂務行政委員會

主任委員	李愛平主席		
副主任委員	丘忠航副主席		
委員	連卓鋒副主席	羅台秦副主席	曹貴子副主席
	楊素梅副主席	陳承邦副主席	陳慧玲副主席
	吳騰副主席	郭純恬副主席	陳達華副主席
	陳鑑光副主席	潘俊彥副主席	張鴻總理
	黃文軒總理	李筠翎總理	岑浩總理
	蘇達文總理	何建偉總理	崔薪瞳總理
	陸夢嘉總理	田琬善總理	吳廷傑總理
	羅梓茵總理	熊敏總理	鄭孝強先生(屯門鄉事委員會)
顧問	鄧錦雄主席MH		

財務委員會

主任委員	連卓鋒副主席		
副主任委員	丘忠航副主席		
委員	李愛平主席	羅台秦副主席	曹貴子副主席
	楊素梅副主席	陳承邦副主席	陳慧玲副主席
	吳騰副主席	郭純恬副主席	陳達華副主席
	陳鑑光副主席	潘俊彥副主席	張鴻總理
	李星強總理	黃文軒總理	李筠翎總理
	岑浩總理	蘇達文總理	何建偉總理
	崔薪瞳總理	陸夢嘉總理	田琬善總理
	吳廷傑總理	羅梓茵總理	熊敏總理
顧問	梁永祥博士SBS太平紳士		

組織架構

籌募委員會

主任委員	陳慧玲副主席		
副主任委員	陳達華副主席		
委員	李愛平主席 陳耀東總理 馮嘉健總理 尹嘉欣總理 何倩儀總理	連卓鋒副主席 洪光椅總理 李穎妍總理 王凱珊總理	沈運龍總理 蔡小勇總理 李宜剛總理 榮文怡總理
顧問	卓歐靜美主席MH		

醫療服務委員會

主任委員	羅台秦副主席		
副主任委員	吳騰副主席		
委員	李愛平主席 郭純恬副主席 陳耀東總理 蔡小勇總理 李穎妍總理 王凱珊總理 何倩儀總理 林志秀教授	曹貴子副主席 陳鑑光副主席 李星強總理 馮嘉健總理 李宜剛總理 榮文怡總理 劉庭亮先生MH	楊素梅副主席 沈運龍總理 洪光椅總理 關淑儀總理 尹嘉欣總理 周芊汝總理 左偉國醫生SBS太平紳士
顧問	史立德主席MH太平紳士	史顏景蓮主席MH	

社會服務委員會

主任委員	曹貴子副主席		
副主任委員	陳鑑光副主席		
委員	李愛平主席 陳耀東總理 蔡小勇總理 李宜剛總理 榮文怡總理 區佩兒小姐	羅台秦副主席 李星強總理 馮嘉健總理 尹嘉欣總理 何倩儀總理	沈運龍總理 洪光椅總理 李穎妍總理 王凱珊總理 馮炳全博士
顧問	周錦祥先生BBS, MH	陳國超博士BBS, MH太平紳士	

教育服務委員會

主任委員	楊素梅副主席		
副主任委員	郭純恬副主席	潘俊彥副主席	
委員	李愛平主席 陳達華副主席 洪光椅總理 關淑儀總理 尹嘉欣總理 周芊汝總理 戴希立先生BBS太平紳士	連卓鋒副主席 沈運龍總理 蔡小勇總理 李穎妍總理 王凱珊總理 何倩儀總理	陳慧玲副主席 陳耀東總理 馮嘉健總理 李宜剛總理 榮文怡總理 石秦家慧教授
顧問	周錦祥先生BBS, MH 張心瑜主席MH	陳嘉敏女士BBS太平紳士	黃旌主席BH

企業營運及發展管治委員會

主任委員	陳承邦副主席		
副主任委員	陳鑑光副主席		
委員	李愛平主席 陳達華副主席 麥家榮總理 岑浩總理 崔薪瞳總理 吳廷傑總理 王小偉先生	丘忠航副主席 張鴻總理 黃文軒總理 蘇達文總理 陸夢嘉總理 羅梓茵總理	連卓鋒副主席 李星強總理 李筠翎總理 何建偉總理 田琬善總理 熊敏總理
顧問	吳偉光主席BH	何君堯主席BH太平紳士	

管治及審核委員會

主任委員	連卓鋒副主席		
副主任委員	丘忠航副主席		
委員	李愛平主席 陳鑑光副主席 黃文軒總理 蘇達文總理 田琬善總理 熊敏總理	陳承邦副主席 張鴻總理 李筠翎總理 崔薪瞳總理 吳廷傑總理	陳達華副主席 麥家榮總理 岑浩總理 陸夢嘉總理 羅梓茵總理
顧問	梁永祥博士SBS太平紳士		

組織架構

長遠發展計劃工作委員會

主任委員	李愛平主席		
副主任委員	丘忠航副主席		
委員	連卓鋒副主席 楊素梅副主席 吳騰副主席 陳鑑光副主席	羅台秦副主席 陳承邦副主席 郭純恬副主席 潘俊彥副主席	曹貴子副主席 陳慧玲副主席 陳達華副主席 陳耀東總理
顧問	馮雅慧專員太平紳士 陳國超博士BBS, MH太平紳士 陳鄭玉而主席MH	何君堯主席BH太平紳士 史立德主席BBS, MH太平紳士 史顏景蓮主席MH	劉業強主席BBS, MH太平紳士 黃達東主席MH太平紳士 鄧錦雄主席MH

校董會

本堂共有14個校董會，定期舉行會議，監察屬下學校各項事務，包括：

仁愛堂陳黃淑芳紀念中學法團校董會

仁愛堂劉皇發夫人小學法團校董會

仁愛堂顏寶鈴幼稚園校董會

仁愛堂彭鴻樟幼稚園校董會

仁愛堂龐盧淑燕幼稚園校董會

仁愛堂田家炳幼稚園校董會

仁愛堂張慕良夫人幼稚園校董會

仁愛堂田家炳中學法團校董會

仁愛堂田家炳小學法團校董會

仁愛堂葉德海幼稚園校董會

仁愛堂鄧楊詠曼幼稚園校董會

仁愛堂劉皇發幼稚園校董會

仁愛堂吳黃鳳英幼稚園暨幼兒園校董會

仁愛堂陳鄭玉而幼稚園暨幼兒園校董會

管理架構

董事局以下之最高負責人為行政總裁，行政總裁直接向董事局負責，專責執行及推動董事局的多項決策，督導本堂各項服務及直接掌管堂內的財務及行政運作。

行政總裁專職管理本堂各項服務科、部門及單位；其直接管轄的科部包括：醫療服務科、社會服務科、教育服務科、企業營運及發展科、機構發展科、項目策劃及統籌科、人力、資訊及行政科及財務科，負責推動、協調、策劃及執行本堂各項服務。

行政總裁 – 陳嘉言小姐

總監（醫療服務） – 梁潔芳小姐

總監（社會服務） – 區偉祥先生

總監（教育服務） – 莫蔚姿小姐

總監（企業營運及發展） – 黃瑞軒小姐

總監（機構發展） – 王美恩小姐

總監（項目策劃及統籌） – 何健玲小姐

總監（人力、資訊及行政） – 梁仲本先生

財務總監及公司秘書 – 李志輝先生

經理（社會服務） – 林國偉先生

經理（社會服務） – 李英旭先生

經理（社會服務） – 黃秀珊小姐

內部審計經理 – 何桂欣小姐

經理（康體事務） – 葉偉倫先生

經理（董事局秘書處） – 陳維達先生

經理（對外事務） – 冼君珮小姐

經理（財務） – 梁綺雯小姐

經理（醫療服務） – 廖智敏小姐



(由左至右) 前排：莫蔚姿小姐、梁潔芳小姐、陳嘉言小姐、區偉祥先生、王美恩小姐

中排：李志輝先生、何健玲小姐、黃瑞軒小姐、梁仲本先生

後排：梁綺雯小姐、冼君珮小姐、黃秀珊小姐、葉偉倫先生、陳維達先生、
李英旭先生、林國偉先生、何桂欣小姐、廖智敏小姐





董事局 活動

董事局活動

仁愛堂第三十七屆（丙申年）／第三十八屆（丁酉年） 董事局交代就職典禮暨晚宴

就職典禮於2017年4月21日假香港洲際酒店舉行，第三十八屆董事局在主禮嘉賓署理民政事務局局长許曉暉SBS太平紳士及時任食物及衛生局局长高永文醫生BBS太平紳士的見證下宣誓就職，正式肩負起推動本堂善業的使命。

本堂於同日晚上舉行就職晚宴，並邀得時任勞工及福利局局长蕭偉強太平紳士及鍾逸傑爵士GBM太平紳士擔任主禮嘉賓。擔任「仁愛大使」的知名藝人張智霖先生亦蒞臨支持獻唱，連同義唱及拍賣環節，為仁愛堂籌得可觀善款。



主禮嘉賓署理民政事務局局长許曉暉SBS太平紳士（右）頒發選任證書予仁愛堂第三十八屆董事局李愛平主席及各董事局成員，標誌新一屆董事局成員將帶領仁愛堂繼續開創及優化服務。



適逢仁愛堂成立40周年，本堂以「植根四十·以愛立仁」的精神，為香港市民提供價廉質優的服務，讓仁愛暖遍香港。



時任勞工及福利局局長蕭偉強太平紳士（左圖左一）及鍾逸傑爵士GBM太平紳士（右圖右三）為就職晚宴擔任主禮嘉賓，令活動生色不少。



時任勞工及福利局局長蕭偉強太平紳士（左圖左一）及鍾逸傑爵士GBM太平紳士（右圖右三）為就職晚宴擔任主禮嘉賓，令活動生色不少。



李愛平主席與仁愛大使張智霖先生（右）為善不甘後人，合唱經典金曲《現代愛情故事》，籌得超過港幣120萬元，創下歷屆單一歌曲最高籌款紀錄。



中國頂級時裝設計師王玉濤先生（左一）特別為仁愛堂親自設計的華麗典雅男女晚裝，由潘俊彥副主席（左二）及吳廷傑總理（右二）以慈善高價投得。



由鍾躍龍先生捐出的職業競賽級公路單車由楊素梅副主席（左）成功投得，為晚會籌得理想善款。

董事局活動

仁愛堂董事局宴請政府新聞處處長黃智祖太平紳士及傳媒暨全年大型節目巡禮2017

仁愛堂於2017年6月7日假灣仔皇朝會舉行「仁愛堂董事局宴請新聞處處長黃智祖太平紳士及傳媒暨全年大型節目巡禮2017」，向傳媒友好介紹本堂的最新服務

發展及各項大型籌募活動。承蒙傳媒友好對本堂的支持，各大傳媒均派代表出席，場面熱鬧。



主禮嘉賓時任政府新聞處處長黃智祖太平紳士（前排中）、李愛平主席及董事局成員一同為活動揭開序幕，銳意以「植根四十·以愛立仁」為宗旨，宣揚仁愛精神，幫助社會上有需要人士。



李愛平主席帶領仁愛堂董事局成員與黃智祖處長（前排中）及各大傳媒機構代表聚首一堂，分享仁愛堂本年度最新的服務發展動向及活動。

董事局到訪仁愛堂總部

第三十八屆董事局成員到訪仁愛堂屯門總部，參觀各項服務設施包括長者中心、幼稚園、醫療中心、體育館、

健體中心等，與前線員工交流並聆聽服務使用者的意見，從而增加對各項服務運作的了解。



長者會員向董事局成員送上滿載祝福的手工藝品。



充滿活力的會員與董事局成員合照，並大讚仁愛堂的康體服務價廉質優。

董事局活動

拜訪政府部門及友好機構

為加強與政府部門及友好機構的聯繫，仁愛堂董事局成員先後拜訪食物及衛生局、醫院管理局、教育局、勞工及福利局、環境局、懲教署、立法會、中聯辦及神慈

秀明會，與各部門及機構的首長會面，就不同民生議題及服務計劃作廣泛交流，成果豐碩。



食物及衛生局局長陳肇始教授太平紳士（前排中）讚揚本堂的外展醫療服務能有效幫助社會上最有需要的社群。



醫院管理局代理行政總裁張偉麟醫生（前排左六）就仁愛堂首間社區藥房，以及多個醫療服務的發展給予寶貴意見。



教育局局長楊潤雄太平紳士（前排右四）欣賞本堂着重培育學童環保、音樂和藝術教育，成就全人發展。



李愛平主席聯同董事局成員拜訪勞工及福利局局長羅致光博士GBS太平紳士（前排左七）、局方及社會福利署代表，就社會服務發展交流意見。



環境局局長黃錦星GBS太平紳士（前排中）與董事局成員就環保政策、本堂環保項目及未來發展方向交流意見。



董事局成員與懲教署林國良署長CSDSM（右五）及署方代表進行會面及交流，並共晉午餐。

董事局活動



立法會主席梁君彥議員GBS太平紳士（前排中）讚揚仁愛堂服務創新優質，致力回饋社會。



中聯辦何靖副主任（右十）及各官員親自接見仁愛堂董事局成員，深入討論兩地的社會福利及慈善工作。



除了政府部門，仁愛堂董事局成員亦拜訪友好機構神慈秀明會，加強雙方在慈善服務方面的溝通及協作。

慈善萬里行2017 (江蘇站) – 香港新界慈善機構聯合訪問團

本堂應中聯辦新界工作部邀請，與圓玄學院、博愛醫院、仁濟醫院、蓬瀛仙館、青松觀、寶蓮禪寺及香港善德基金會於2017年9月17日至20日出行江蘇省，並在榮譽團長中聯辦何靖副主任及榮譽顧問新界工作部劉林部長的帶領下，與江蘇省領導會晤、參加由南京大學

歷史系教授主講之「中國抗日戰爭的歷史」講座及蘇港社會公益慈善分享交流會、參觀侵華日軍南京大屠殺遇難同胞紀念館及進行公祭儀式，以及參觀中車南京浦鎮車輛有限公司等，增進對內地社會福利政策及現況的認識。



訪問團團員獲江蘇省副省長王江(中)接見，並齊集金陵飯店拍照留念。



訪問團團員出席蘇港社會公益慈善分享交流會，難得中港兩地慈善首長共聚一堂，齊齊合照以茲紀念，十分珍貴。



各善團合共捐贈人民幣80萬元予愛德基金會，支持當地慈善機構的各項公益服務。

董事局活動

築夢之旅·港黔同心創未來－ 香港各界慶祝回歸祖國20周年貴州專列團

為慶祝香港回歸祖國20周年，本堂董事局成員應新界各界慶委會之邀請於2017年6月8日至11日期間參與「築夢之旅·港黔同心創未來－香港各界慶祝回歸祖國20周年貴州專列團」，並在榮譽顧問中聯辦林武副主任

的帶領下，與貴州省委常委會晤，參與「一帶一路」建設大會、經貿、青年教育、社團合作專場座談會，並參觀遵義會議會址紀念館及遵義會議舊址等，增進對內地經濟發展及文化的認識。



董事局成員與榮譽顧問中聯辦林武副主任(中)合照。

仁愛堂宴賀授勳晚宴

為祝賀仁愛堂歷屆董事局成員獲頒授勳銜，本堂於2017年10月17日晚上舉行「仁愛堂第三十八屆董事局宴賀授勳晚宴」，由屯門民政事務專員馮雅慧太平紳士主禮，表揚熱心公益的社會賢達，包括本堂

劉業強主席BBS, MH太平紳士、史立德主席BBS, MH太平紳士、鍾志平總理GBS太平紳士、潘陳愛菁總理太平紳士、梁麟總理 BBS, MH及盧懿杏總理MH等。



主禮嘉賓屯門民政事務專員馮雅慧太平紳士(前排左八)讚揚仁愛堂董事局成員致力回饋社會，建樹良多。

屯門龍舟競渡2017

一年一度的屯門龍舟競渡於2017年5月30日假青山灣再度舉行，仁愛堂除繼續贊助活動外，更派隊參與「中龍港鐵友誼盃」及「中龍公開賽屯門鄉事會盃」。

經過一場龍爭虎鬥後，本堂龍舟隊在兩項賽事中分別勇奪亞軍及殿軍寶座。



主禮嘉賓時任食物及衛生局局長高永文醫生BBS太平紳士（後排左六）鼎力支持活動，令賽事升溫。

參觀香港浸會大學

香港浸會大學特邀本堂董事局成員於2017年7月11日到訪校園，以加深各成員對香港浸會大學之認識，加強彼此協作與交流，共同為社會培育優秀的人才。



香港浸會大學校長錢大康太平紳士（左五）及一眾董事局成員合照留念。

董事局活動

仁愛堂盃2018

由仁愛堂及香港賽馬會合辦的第20屆馬壇盛事「仁愛堂盃」於2018年2月4日假沙田馬場舉行。適逢仁愛堂成立40周年，今年大會特別以「夢幻世紀」為「仁愛堂盃」主題，象徵本堂不忘初心，默默耕耘服務

市民近半世紀。嘉賓都配合主題悉心打扮，穿着粉色服飾，競逐「最佳造型獎」，場面熱鬧。當日仁愛堂董事局成員、諮議局委員、各界友好及一眾嘉賓聚首一堂，歡度一個愉快下午。



李愛平主席率領董事局成員頒贈「仁愛堂盃」予勝出頭馬的馬主。

仁愛堂董事局及歷屆總理聯誼會聯合春茗2018

本堂於2018年2月27日舉行春茗聯誼活動，除邀得醫院管理局主席梁智仁教授SBS太平紳士蒞臨主禮，亦邀得多名政府官員如勞工及福利局副局長徐英偉太平紳士、商務及經濟發展局副局長陳百里太平紳士、食物

及衛生局副局長徐德義醫生太平紳士、懲教署署長林國良CSDSM及本堂好友支持，與現屆及歷屆董事局成員、諮議局委員歡聚一堂，共慶新春。



李愛平主席與現屆董事局成員、諮議局委員、歷屆總理及本堂友好共度快樂晚上。

廣州圓玄道觀暨滇陽峽渡假村及英德之旅

應諮議局委員暨圓玄學院主席陳國超BBS, MH太平紳士之邀，仁愛堂歷屆總理聯誼會李愛平主席及鄧錦雄會長MH率領諮議局成員、第三十八屆董事局成員、聯誼會會員及友好人士逾50人，於2017年12月1日至3日

到訪廣州花都及英德，除遊覽當地名勝如滇陽峽、寶晶宮等，更同遊素有廣東「小天壇」之稱的廣州花都圓玄道觀及品嚐其精美齋菜，樂不勝收。



參觀廣州圓玄道觀暨英德之旅行程豐富，出席的成員樂在其中。

董事局日本大阪京都聯誼之旅

董事局成員、諮議局委員聯同嘉賓一行26人於2017年6月9日至12日前往日本大阪及京都遊覽，並順道拜訪日本神慈秀明會位於滋賀縣甲賀市信樂町總部，盡興而歸。



神慈秀明會總務部部長一村上師（右十二）、香港支部長郭蕙如上師（右十一），與本堂董事局成員合照留念。

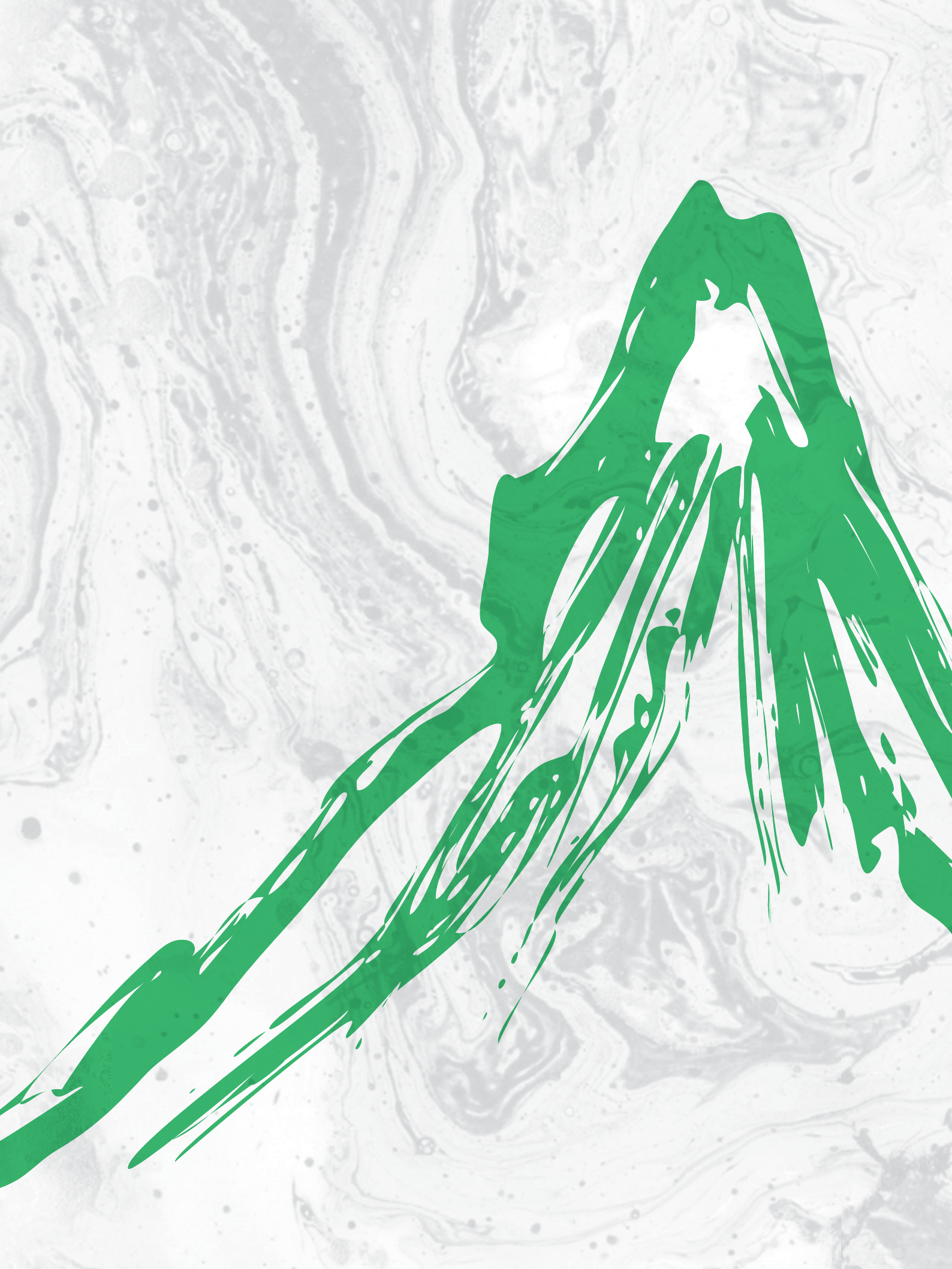

籌募及 大型活動

籌募及大型活動

適逢今年仁愛堂成立40周年，本堂特意以「植根四十·以愛立仁」為主題，舉辦多項大型慶祝活動，包括「仁愛堂40周年慈善晚會」、「新海能源集團呈獻：慶祝香港回歸祖國20周年暨《仁愛堂40周年慈善同樂日》及《仁愛堂健康推廣日》」及「天資基因呈獻：仁愛飛躍香港40載 千人舞動齊創健力士」等，除了邀請歷屆主席及各界友好一同見證這個別具意義的歷史時刻，亦與眾同樂，與公眾分享仁愛堂為社群努力耕耘40載的豐盛成果。

本堂今年亦繼續秉持創新精神，致力開拓嶄新的籌募活動，不僅邀請兩位享負盛名的米芝蓮名廚為「仁愛堂米芝蓮三星名廚世紀慈善晚宴」炮製精彩菜式，更首次舉辦「仁愛堂名牌慈善義賣」，承蒙各界鼎力支持，多個籌募活動成功為仁愛堂籌得超過港幣4,200萬元善款，打破歷年紀錄。善款的一分一毫將用作支持本堂持續優化並拓展服務，惠及更多有需要的弱勢社群。

仁愛堂40周年慈善晚會

日期及地點	2017年7月19日(星期三)，香港君悅酒店
主禮嘉賓	勞工及福利局局長羅致光博士GBS太平紳士 食物及衛生局局長陳肇始教授太平紳士
主任委員	李愛平主席、丘忠航副主席、羅台秦副主席、楊素梅副主席、陳慧玲副主席、吳騰副主席、郭純恬副主席、黃文軒總理、蘇達文總理、熊敏總理、周芊汝總理
副主任委員	連卓鋒副主席、陳達華副主席、陳耀東總理、張鴻總理、麥家榮總理、岑浩總理、羅梓茵總理
金贊助	昊天發展集團有限公司、開心麗人群
銀贊助	圓玄學院

過去40年，仁愛堂深耕細作，致力服務香港各階層人士。大會藉着是次晚宴向歷屆主席致敬，感謝前賢為仁愛堂奠下穩固根基，並展示珍貴歷史圖片，與嘉賓一同回顧仁愛堂過去40年的點點滴滴，更獻唱由已故

黃霑先生及顧家輝先生義務作詞作曲、代表仁愛堂服務理念的堂歌，祝賀仁愛堂成立周年誌慶，同時為本堂興建新服務大樓及長遠發展籌募善款，讓本堂得以持續開拓服務，發放仁愛光輝。





為感謝歷屆主席為仁愛堂奠下穩固根基，晚會特別設立致敬環節，一同回顧前賢的努力與貢獻。



主禮嘉賓勞工及福利局局長羅致光博士GBS太平紳士（右）和食物及衛生局局長陳肇始教授太平紳士（左）致送紀念品予活動主任委員李愛平主席。



前立法會主席曾鈺成GBM, GBS太平紳士（右一）為晚會親筆題寫「仁愛為懷」字畫作慈善拍賣，經過一番緊張熱烈的競投，終由楊素梅副主席（中）成功投得。



李愛平主席率領董事局成員，聯同歷屆主席、諮議局委員及嘉賓祝酒切蛋糕，慶祝仁愛堂大日子。



林子祥先生為慈善大開金口，獻唱多首耳熟能詳的金曲，現場嘉賓大飽耳福。

籌募及大型活動

新海能源集團呈獻：慶祝香港回歸祖國20周年暨 《仁愛堂40周年慈善同樂日》及《仁愛堂健康推廣日》

日期及地點	2017年8月12日至13日（星期六至日），中環海濱活動空間
冠名贊助	新海能源集團
主禮嘉賓	民政事務局局长劉江華太平紳士
主任委員	李愛平主席、陳承邦副主席、岑浩總理、馮嘉健總理、關淑儀總理、何建偉總理
副主任委員	丘忠航副主席、洪光椅總理、黃文軒總理、吳廷傑總理
銀贊助	新鴻基金融集團、農本方

仁愛堂今年成立40周年，展開連串大型慶祝活動。由仁愛堂主辦，中環夏誌合辦之「新海能源集團呈獻：慶祝香港回歸祖國20周年暨《仁愛堂40周年慈善同樂日》及《仁愛堂健康推廣日》」，於8月12及13日

假中環海濱活動空間盛大舉行，邀得民政事務局局长劉江華太平紳士蒞臨主禮，讓更多市民認識仁愛堂優質及多元化的服務，活動老幼咸宜，讓參加者樂而忘返。



主禮嘉賓民政事務局局长劉江華太平紳士（右七）及活動冠名贊助新海能源集團行政總監暨仁愛堂第三十八屆董事局岑浩總理（右六），與仁愛堂董事局成員、諮議局委員及特別嘉賓香港小姐冠軍馮盈盈（右十）、季軍陳雅思（右十一）及友誼小姐張寶兒（右五）一同為嘉年華進行揭幕儀式。



是次活動成功吸引不少市民踴躍參與，仁愛堂希望以嘉年華的熱鬧氣氛，提升全港市民快樂指數，齊賀回歸。



《仁愛堂40周年慈善同樂日》設有攤位遊戲及大型充氣遊戲和兒童電動車免費任玩，小朋友樂此不疲。



精彩表演包括舞蹈、魔術，更特備精彩「健美比賽」，現場氣氛熾熱。



牙醫為市民提供免費口腔檢查服務，以及教導公眾口腔護理常識。



市民於流動中醫醫療車內接受中醫師免費診症。

仁愛堂流動中醫醫療車及流動牙醫醫療車隊進駐中環海濱活動空間，為市民提供義診服務。



籌募及大型活動

天資基因呈獻：仁愛飛躍香港40載 千人舞動齊創健力士

日期及地點	2018年2月3日（星期六），九龍灣國際展貿中心匯星Star Hall
主禮嘉賓	勞工及福利局副局長徐英偉太平紳士 全國人大代表譚耀宗GBM, GBS太平紳士
冠名贊助	天資基因
鑽石贊助	百年樹人會
主任委員	李愛平主席
副主任委員	羅台泰副主席、陳耀東總理、蘇達文總理、關淑儀總理、陸夢嘉總理、何倩儀總理
銅贊助	沈運龍總理

為慶祝仁愛堂40周年誌慶及喚起市民關注基層家庭兒童可享有平等參與課外活動、啟發體藝潛能的權利，仁愛堂成功招募1,530名學童，同一時間於同一地點參與一節芭蕾舞課堂，創造「最多人參與芭蕾舞課堂」

的健力士世界紀錄，不單在學童的成長路上留下開心難忘的光榮印記，活動亦為仁愛堂弱勢社群服務籌款，為基層家庭學童提供學習資助，幫助學童發展潛能，增強自信。



主禮嘉賓勞工及福利局副局長徐英偉太平紳士（右十）及全國人大代表譚耀宗GBM, GBS太平紳士（右九）聯同李愛平主席、贊助商、活動委員及活動大使為活動進行剪綵儀式。



逾千名學童一起參與一節為時30分鐘的芭蕾舞課，齊心共創「最多人參與芭蕾舞課堂」的健力士世界紀錄。



主禮嘉賓、董事局成員、贊助商及嘉賓在課堂開始之前，為充滿朝氣的學童打氣加油。



健力士紀錄認證官Ms Brittany DUNN (左四) 即場宣佈活動成功打破世界紀錄，並將健力士證書頒予李愛平主席及冠名贊助天資基因代表黃達東主席MH太平紳士(中)。



著名藝人麥明詩小姐(右)、蔡思貝小姐(左)及童星Keicy(中)擔任活動大使，示範芭蕾舞姿之餘，更與導師一同領舞。

籌募及大型活動

仁愛堂米芝蓮三星名廚世紀慈善晚宴

日期及地點	2017年5月19日(星期五)，淺水灣ClubONE
主任委員	李愛平主席、李宜剛總理
副主任委員	郭純恬副主席、潘俊彥副主席

活動邀得享負盛名的國際頂尖米芝蓮餐館 Bo Innovation的「廚魔」Alvin LEUNG，以及創立星級意大利餐廳8½ Otto e Mezzo Bombana、享有「白松露之王」美譽的殿堂級意大利名廚Umberto BOMBANA，

兩位米芝蓮三星名廚攜手上陣，義務策劃和統籌晚宴，更親身到場炮製多款佳餚美饌，為今年仁愛堂的籌款活動打響頭炮。



活動主任委員李愛平主席連同兩位米芝蓮三星名廚Alvin LEUNG (前排右六)及Umberto BOMBANA (前排右八)及一眾嘉賓合照留念。



李愛平主席感謝兩位米芝蓮三星名廚聯手合作，炮製多款精彩菜式，幫助弱勢社群。



活動邀得星級表演嘉賓王馨平小姐為慈善獻唱，掀動全場氣氛。

仁愛堂名牌慈善義賣

日期及地點	2017年11月4至5日(星期六至日), 港島香格里拉大酒店 2017年11月6至10日(星期一至五), 中環娛樂行
主任委員	李愛平主席、李筠翎總理
副主任委員	何建偉總理、李穎妍總理、田琬善總理

活動獲仁愛堂董事局成員、一眾城中名人及藝人包括 鄭美雲小姐、陳慧琳小姐、容祖兒小姐、許志安先生、薛凱琪小姐等捐贈名牌衣飾、手袋及鞋履, 供仁愛堂以慈善

優惠價發售, 為環保出一分力之餘, 更成功為仁愛堂弱勢社群服務籌得超過港幣120萬元。



李愛平主席聯同鄭美雲小姐(中)及一眾活動委員於早前舉辦的記者招待會為活動剪綵。



陳慧玲副主席(左圖)及鄭美雲小姐(右圖)為善不甘後人, 捐出多件心頭好作慈善義賣。



活動反應熱烈, 吸引不少市民到場尋寶。



李筠翎總理(左一)及李穎妍總理(中)現身支持活動。

籌募及大型活動

仁愛堂名人名曲慈善演唱會

日期及地點	2017年9月28日(星期四), 香港洲際酒店
主禮嘉賓	香港公開大學校長黃玉山教授BBS太平紳士
主任委員	李愛平主席、丘忠航副主席、楊素梅副主席、陳達華副主席、陳鑑光副主席、麥家榮總理、田琬善總理、何倩儀總理
副主任委員	吳騰副主席、洪光椅總理、黃文軒總理、馮嘉健總理、周芊汝總理
至尊贊助	香港城市貸款集團有限公司、東保集團、兆進投資有限公司、Beauty Secret、農本方

活動以「古巴之夜」為主題，熱情歡樂的南美島國場地設計，象徵著仁愛堂對「興學育才」的熱誠和決心，並成功為「仁愛堂蔡黃玲玲教育基金」籌得超過港幣560萬元

善款，為莘莘學子提供創新多元的優質教育項目及支援服務。晚會的節目內容豐富，邀得著名歌星任賢齊先生擔任活動表演嘉賓，並夥拍董事局成員合唱多首經典金曲籌款。



主禮嘉賓香港公開大學校長黃玉山教授BBS太平紳士(左八)聯同李愛平主席、活動委員及贊助商，一同為晚會主持開幕禮。



表演嘉賓任賢齊先生聯同楊素梅副主席為慈善大開金口，掀動全場氣氛。



嘉賓蔡金山先生與任賢齊先生精彩演繹《對面的女孩看過來》，博得如雷掌聲。



李愛平主席向楊素梅副主席(左四)、陳慧玲副主席(左二)、何倩儀總理(右二)、陳達華副主席(左一)、麥家榮總理(右一)頒發「最佳造型獎」。



主禮嘉賓黃玉山教授BBS太平紳士(右)、任賢齊先生讚揚蔡黃玲玲主席MH(中)積極推動「仁愛堂蔡黃玲玲教育基金」,培育學童全人發展。



2017年度香港小姐亞軍何依婷小姐(中)、季軍黃瑋琦小姐(右)及最受歡迎香港小姐張寶欣小姐(左)亮麗出席活動,並於著名古巴老爺車前留倩影。



一眾演藝紅星現身支持活動,現場星光熠熠。



節拍強勁的古巴音樂襯托熱情澎湃的拉丁舞表演,令全場氣氛升溫。

籌募及大型活動

帝國金融集團呈獻：善心滿載仁愛堂電視籌款晚會

日期及地點	2017年10月21日（星期六），無綫電視城
主禮嘉賓	政制及內地事務局局長聶德權太平紳士
冠名贊助	帝國金融集團
主任委員	李愛平主席、羅台泰副主席、楊素梅副主席、陳慧玲副主席、郭純恬副主席、潘俊彥副主席、沈運龍總理
副主任委員	李星強總理、陸夢嘉總理、尹嘉欣總理、吳廷傑總理

晚會歌星及藝員陣容鼎盛，包括晚會大會司儀汪明荃小姐、陳百祥先生、陳貝兒小姐，表演嘉賓王馨平小姐、湯寶如小姐、吳若希小姐等。仁愛堂董事局成員更為慈善粉墨登場，包括陳達華副主席夥拍資深唱作人吳國敬先生，以及關淑儀總理聯同超級靚聲王伍衛國

先生一同合唱經典金曲，其他仁愛堂董事局成員亦與藝員大玩遊戲，令觀眾盡享視聽之娛，更為晚會籌得可觀善款。當晚熱線中心電話響過不停，捐款數字更是歷年之冠，晚會最終為仁愛堂各項社會福利服務籌得超過港幣760萬元，成績驕人。



主禮嘉賓政制及內地事務局局長聶德權太平紳士（右六）聯同李愛平主席及活動委員一同為晚會揭開序幕。



董事局成員與一眾嘉賓出席酒會，祝願晚會為仁愛堂各項福利服務籌得理想善款。



陳達華副主席(右)大展歌喉，與歌手吳國敬先生(左)合唱《我說想要你快樂》，博得全場掌聲。



關淑儀總理(右)聯同伍衛國先生於節目中合唱《田園春夢》，以歌聲傳遞愛心力量。



節目中的服務個案分享細膩動人，更邀得勞工及福利局羅致光局長、食物及衛生局陳肇始局長、教育局楊潤雄局長及多位藝人參與外景拍攝，介紹本堂各項社會服務。

籌募及大型活動

Absolute Fitness呈獻：仁愛堂慈善步行日2017 – 與姆明開心結伴行

日期及地點	2017年11月19日（星期日），屯門文娛廣場至湖山遊樂場
主禮嘉賓	民政事務總署署長暨仁愛堂諮議局主席謝小華太平紳士
冠名贊助	Absolute Fitness
主任委員	李愛平主席、連卓鋒副主席、陳慧玲副主席、岑浩總理、崔薪瞳總理
副主任委員	陳承邦副主席、洪光椅總理、李穎妍總理、尹嘉欣總理、王凱珊總理
貴賓隊	帝國金融集團、仁愛堂歷屆總理聯誼會、神慈秀明會
禮品及餐飲贊助	康健新活、菲仕蘭（香港）有限公司、海皇粥店

適逢今年仁愛堂成立40周年，本堂特別揀選40年前紮根的地方 – 屯門，作慈善步行日的路線，象徵本堂不忘初心，一直緊守崗位服務市民的決心。一年一度的

慈善步行日於2017年11月19日舉行，邀得人氣卡通人物姆明擔任活動大使，到場為逾4,200名健兒打氣。活動為仁愛堂各項社會福利服務籌款，成績驕人。



主禮嘉賓謝小華署長（右四）聯同李愛平主席及活動委員為活動主持敲擊銅鑼開步禮，讓善心響遍全城。



神慈秀明會動員719名會友參加慈善步行日，連續多年蟬聯「最人多勢眾大獎」。



Absolute Fitness團隊以健美身形展現團體運動制服，勇奪「最有活力團體制服大獎」，實至名歸。



參加者與活動大使姆明家族合照留念。



主禮嘉賓謝小華署長（藍衫左十一）、李愛平主席（藍衫左十二）及董事局成員鳴槍一聲，與參加者一同於屯門文娛廣場起步。



逾4,000名健兒浩浩蕩蕩，向屯門公園及海濱出發，欣賞沿途美景，舒展身心

朝氣勃勃的幼童結伴同行，邁步向前。



籌募及大型活動

iPRO+呈獻：仁愛堂綠色聖誕環保回收慈善賽

日期及地點	2017年12月17日（星期日），中環遮打道行人專用區
主禮嘉賓	極地博物館基金創辦人李樂詩博士MH
冠名贊助	iPRO+ Medical Skin Care Centre Limited
全力贊助	中石化（香港）有限公司
主任委員	岑浩總理
副主任委員	陳承邦副主席、蔡小勇總理、李穎妍總理、崔薪瞳總理、羅梓茵總理、榮文怡總理

仁愛堂首創的「超市購物車回收慈善賽」今年載譽歸來，於聖誕佳節前夕舉辦「仁愛堂綠色聖誕環保回收慈善賽」。當日賽事氣氛熾熱，贊助商、友好機構及學生隊伍共22隊全力以赴，以超市購物手推車作競賽，

務求以最快的速度將最多塑膠、金屬及廢紙收集並分類到正確的回收桶內，身體力行支持環保，更為「仁愛堂樂助弱老基金」籌募善款，幫助缺乏照顧及有經濟困難的長者。



羅台秦副主席（左三）聯同主禮嘉賓極地博物館基金創辦人李樂詩博士MH（中）及其他董事局成員為活動進行啟動儀式。



以馴鹿及聖誕老人打扮的參賽者全力以赴，鬥快將最多廢物運送到三色回收桶進行正確回收。



仁愛堂鄧楊詠幼稚園幼童表演「『童』心減廢」劇目，呼籲社會愛護地球。



健兒在比賽前做好熱身準備，全力以赴。



22支隊伍成功完成賽事，推廣環保訊息之餘，更為仁愛堂「樂助弱老」基金籌募善款。

籌募及大型活動

農本方呈獻：仁愛堂周年慈善餐舞會2018

日期及地點	2018年1月11日（星期四），香港洲際酒店
主禮嘉賓	食物及衛生局局長陳肇始教授太平紳士
冠名贊助	農本方
主任委員	李愛平主席、丘忠航副主席、羅台秦副主席、楊素梅副主席、陳慧玲副主席、蔡小勇總理
副主任委員	曹貴子副主席、張鴻總理、黃文軒總理、馮嘉健總理、蘇達文總理、吳廷傑總理
鑽石贊助	光大新鴻基
至尊贊助	歡喜傳媒集團、Pacific Media Group、迪臣建設國際集團
銀贊助	鮮入圍煮

今年餐舞會以「Masquerade魅影之夜」為主題，寓意每一位善長都是為慈善出心出力的幕後英雄，藉此感謝他們過去一年默默耕耘，支持仁愛堂為弱勢社群推陳

出新，並祝願仁愛堂善業蒸蒸日上。晚會更為仁愛堂鄭丁港善心藥物中心籌款，令基層病人能以優惠價錢購買所需藥物，紓緩長期病患的經濟壓力。



主禮嘉賓食物及衛生局局長陳肇始教授太平紳士（左八）、李愛平主席、活動委員及贊助商一同為活動主持啟動儀式。





蔡黃玲玲主席MH以港幣11萬元投得由Mr Sherman TING (左) 捐出的3支名酒，包括1988 Chateau Mouton Rothschild、1998 Chateau Lafite Rothschild 及 2008 Chateau Latour，並由李愛平主席代表接受。



由何建偉總理捐出的Château Latour Grand Vin Pauillac Premier Grand Cru Classé 2004由陳達華副主席 (右一) 以港幣8.8萬元投得。



知名藝術家馬興文先生捐出名畫《天際》由Mr Stephen SO以港幣9.8萬元投得，並由其太太 (左二) 及蘇達文總理 (左一) 代表接受。



國學大師饒宗頤教授墨寶《自強不息》由張心瑜主席MH (左二) 以港幣62萬元投得。



另一幅饒宗頤教授名為《日日是好日》的精彩墨寶由Mr Raymond ZHANG (右一) 以港幣42萬元投得。



楊素梅副主席 (左) 以港幣8.8萬元投得寶石城集團捐出的綠色碧茜寶石吊墜。



歌星許志安先生為慈善大開金口，獻唱多首耳熟能詳的金曲，令全場氣氛火速升溫。

籌募及大型活動

仁愛堂《29+1》慈善首映禮

日期及地點	2017年5月8日(星期一)，銅鑼灣時代廣場UA Cine Times
主任委員	楊素梅副主席、陳鑑光副主席、李宜剛總理
副主任委員	陳耀東總理、吳廷傑總理、熊敏總理
銀贊助	中國融保金融集團有限公司

仁愛堂聯同中國3D數碼娛樂有限公司，於2017年5月8日假銅鑼灣時代廣場UA Cine Times，舉行「仁愛堂《29+1》

慈善首映禮」，為仁愛堂「仁間有愛」支援計劃籌款，向因意外或災難而受影響的家庭，送上即時經濟援助。



李愛平主席聯同多位董事局成員於慈善首映禮中與導演彭秀慧小姐(右七)、演員周秀娜小姐(右六)、鄭欣宜小姐(右五)及嘉賓鄭丹瑞先生(右四)現身支持首映禮，寓善於樂。



仁愛堂喜獲中國3D數碼娛樂有限公司及hmv數碼中國集團主席蕭定一先生(左一)捐贈港幣10萬元，支持仁愛堂「仁間有愛」支援計劃。

仁愛堂呈獻：《喵星人》慈善首映禮

日期及地點	2017年7月15日（星期六），MOKO新世紀廣場UA Cine Moko
主任委員	李愛平主席、丘忠航副主席、陳慧玲副主席、李筠翎總理
銀贊助	國信會計師事務所有限公司

仁愛堂聯同英皇電影舉行「仁愛堂呈獻：《喵星人》慈善首映禮」，為仁愛堂「弱勢社群服務」籌款，支援基層家庭的兒童。活動當日除邀得英皇集團主席楊受成

博士、導演陳木勝先生、演員古天樂先生、草蜢、阮兆祥先生、盧海鵬先生，以及其他藝人嘉賓出席，更免費邀請近百個基層家庭到場欣賞電影，一同享受親子樂。



李愛平主席聯同導演陳木勝先生（左二）及演員古天樂先生（右二）進行儀式，為活動揭幕。



李愛平主席率領董事局成員，聯同電影《喵星人》導演、演員及嘉賓進行祝酒儀式。

籌募及大型活動

《宇宙有愛浪漫同遊》仁愛堂慈善首映禮

日期及地點	2018年2月28日(星期三), 九龍灣國際展貿中心E-Max星影匯
主任委員	李愛平主席、丘忠航副主席、岑浩總理
副主任委員	陳承邦副主席
銀贊助	天成國際拍賣有限公司、ALCHEMY BEAUTY LTD.

仁愛堂聯同善心人文化集團有限公司舉行「《宇宙有愛浪漫同遊》仁愛堂慈善首映禮」，為仁愛堂社會福利服務籌款。活動喜獲善心人文化集團有限公司

創辦人、《宇宙有愛浪漫同遊》製片人、編劇兼導演陳思行小姐、BIGBANG成員勝利以及戲中一眾演員出席支持，場面星光熠熠。



李愛平主席致送紀念品予BIGBANG成員勝利(左三)。



李愛平主席聯同其他董事局成員及一眾演員為活動進行啟動儀式。

其他籌募活動

- 本年度的「仁愛堂籌款月暨慈善獎券銷售」於2017年9月20日至10月31日期間舉行，在超過100個地區團體、議員辦事處及友好企業的鼎力支持下，成功為仁愛堂籌得接近港幣200萬元，成績令人鼓舞。
- 本堂於中秋佳節前夕，舉行「仁愛堂中秋月餅慈善義賣」，承蒙各界善長踴躍認購由香港榮華餅家、美心集團、九龍香格里拉酒店及中華匯館提供的「愛心價」月餅，並認購「關懷長者中秋福袋」，轉贈

予有需要的長者及基層家庭，於中秋佳節為他們送上溫暖，活動最終為仁愛堂籌得超過港幣15萬元。

- 本堂於2018年1月19日舉行「仁愛堂籌款月暨慈善獎券銷售答謝宴」，宴請所有支持活動的地區團體、議員辦事處、善心企業及義工，以答謝他們一直為仁愛堂出力出心，當中將軍澳仁愛堂慈善籌款委員會更籌得超過港幣27萬元，成績驕人，並蟬聯本年度地區團體籌款比賽的「鑽石及至尊大獎」。



一眾義工落力推廣仁愛堂籌款月，籌募善款之餘，亦令更多人認識仁愛堂。



來自各界的義工積極籌辦慈善義賣活動，與本堂攜手幫助有需要的弱勢社群。



為答謝社會各界積極參與籌款月活動，仁愛堂精心籌辦「仁愛堂籌款月暨慈善獎券銷售答謝宴」，並頒發「鑽石及至尊大獎」予將軍澳仁愛堂慈善籌款委員會。

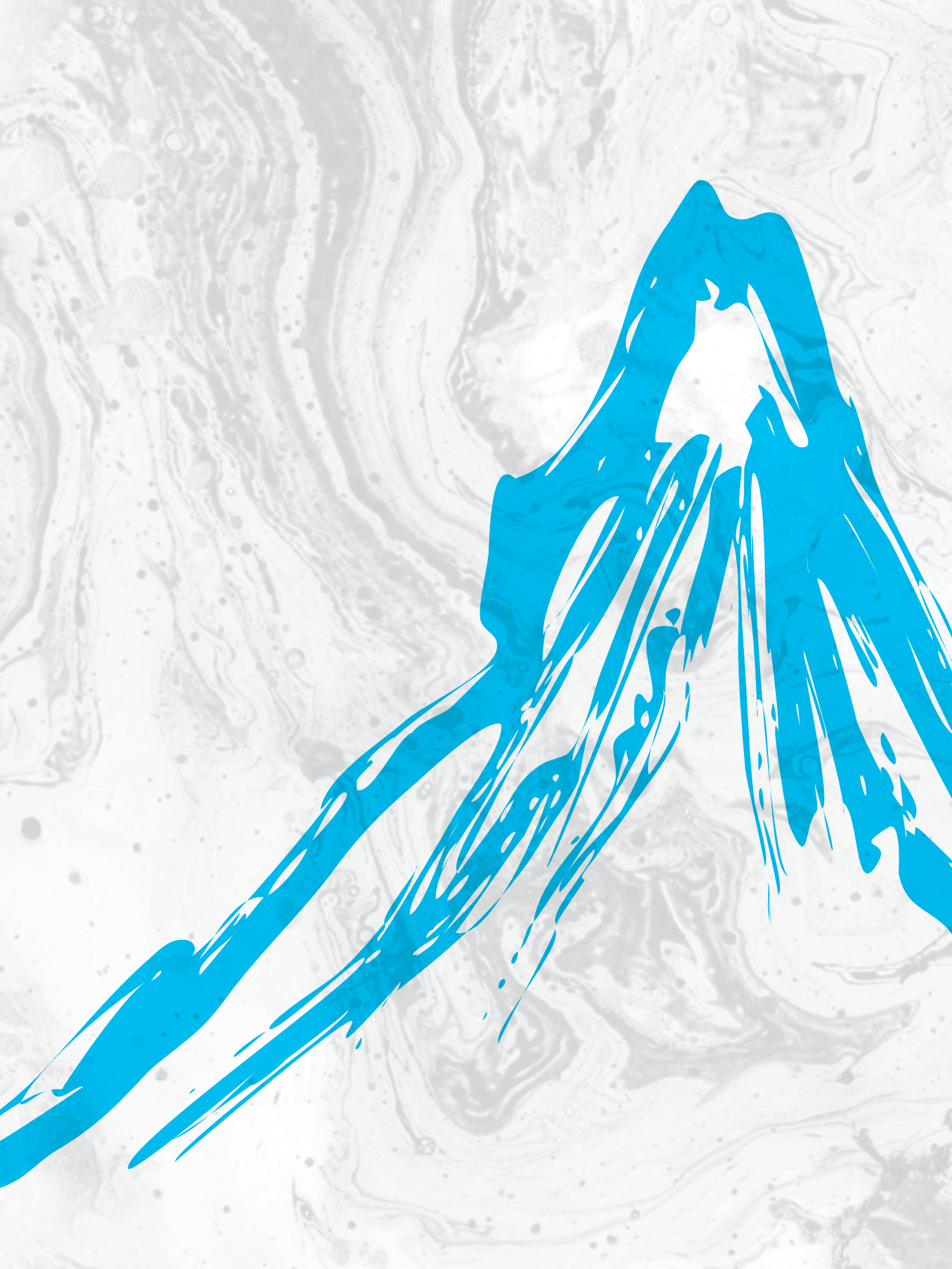



仁愛 焦點

仁愛焦點

香港中國企業協會呈獻： 仁愛堂海上絲路探索之旅2017－印尼蘇拉維西島

「仁愛堂極地之旅」今年踏入第8屆，多年來帶領過百名高中學生踏上環保征途，藉此擴闊青少年的環保視野，並鼓勵他們宣揚旅程中的所見所聞，讓環保意識薪火相傳。

今年仁愛堂與「仁愛堂蔡黃玲玲教育基金」及香港大學生物科學學院合辦「香港中國企業協會呈獻：仁愛堂海上絲路探索之旅2017」，將環保教育版圖擴展至海洋，到訪全球僅餘少數生態熱點－印尼蘇拉維西島。

大會特此感謝連續8年全力支持活動的「仁愛堂蔡黃玲玲教育基金」及榮譽顧問李樂詩博士MH；連續兩年冠名贊助活動的香港中國企業協會；以及社會各界熱心參與和慷慨支持，與仁愛堂攜手培育綠色新生代。



100名由全港400多間中學脫穎而出的「環保大使」，於2017年4月開始接受環保訓練，為出征生態熱點印尼蘇拉維西島做好準備。

出征全球僅餘生態熱點－印尼蘇拉維西島

26名「考察大使」在香港大學生物科學學院侯智恒博士的帶領下前往印尼，於8月1日至11日就野生動物貿易、野生動物救援、棕櫚油與森林砍伐、華萊士線

陸地生物多樣化及珊瑚大三角生物多樣化等環保議題進行考察，更與多位學者專家包括國際知名保育學家 Dr Willie SMITS及當地華僑交流。

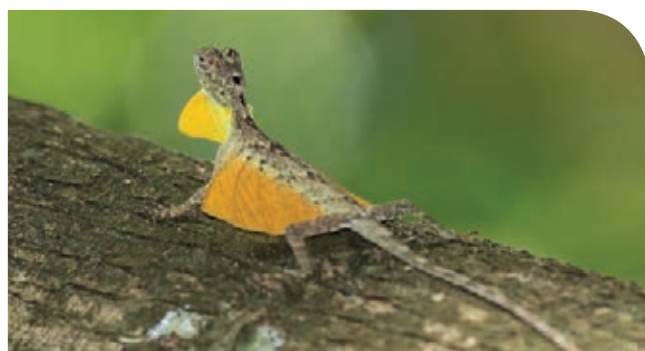

考察團隊到訪Tangkoko國家公園，在當地導遊的指導下，細心觀察各種當地獨有及瀕危絕種的鳥類、動物和昆蟲。



「考察大使」積極學習之餘亦與當地學生一同清潔海灘，為環保出一分力。



位於珊瑚大三角的Bunaken國家海洋公園擁有多種珊瑚、魚類、海龜等，亦為當地人提供賴以為生的天然資源。



「考察大使」於Tasikoki野生動物救援中心進行動物豐容活動，透過為野生動物準備富有心思的食物，提高野生動物的野外求生能力。



為了解一帶一路所帶來的機遇，考察團隊到訪馬納多華人社區，參觀關帝廟，並訪問當地華僑。

鳴謝

冠名贊助	香港中國企業協會
主辦機構	仁愛堂
合辦機構	仁愛堂蔡黃玲玲教育基金、香港大學生物科學學院
支持機構	環境保護署
至尊贊助	東保集團
裝備贊助	Eikowada
金贊助	李愛平主席、新海能源集團有限公司、Victoria Wine Cellar Limited、榮文怡總理
銀贊助	天寶集團控股有限公司、建泉集團
保險贊助	FWD富衛

仁愛焦點

仁愛堂蔡黃玲玲教育基金

仁愛堂蔡黃玲玲教育基金以推動「優質教育」為宗旨，資助具前瞻性的教育活動、計劃和研究項目，為來自基層家庭的學生發展潛能，鼓勵全人發展，培育社會人才。基金成立8年以來，受惠人數逾110萬人，撥款總額超過港幣2,100萬元。

基金於2017-18年度撥款逾港幣190萬元，除資助屬下中小學及幼稚園推動多個項目計劃，促進學生在學業及課外活動的平衡發展外，還推動校本「3C」幼兒課程的量器：「兒童個體自主認知研究」，強化幼教機構的課程領導能力，又贊助多個教育活動，包括圓玄學院呈獻：

仁愛堂第二屆「名師出高徒」計劃、仁愛堂海上絲路探索之旅2017、幼兒跆拳道興趣班計劃及冠名贊助仁愛堂「新免費優質幼稚園教育論壇－幼兒教育新方向」等，期望擴闊年青一代視野，協助他們發展多元潛能。



仁愛堂蔡黃玲玲教育基金執行主席陳鄭玉而博士MH(中)於仁愛堂「新免費優質幼稚園教育論壇－幼兒教育新方向」與李愛平主席及主禮嘉賓教育局局長楊潤雄太平紳士(右)拍照留念。



基金資助仁愛堂顏寶鈴幼稚園推行「兒童體適能計劃－綜合體能訓練課程」。



為鼓勵同學參與多元化課外活動，基金資助仁愛堂陳黃淑芳紀念中學管樂團。

仁愛堂長者愛心卡計劃

本堂於2011年正式成立「仁愛堂長者愛心卡計劃」，旨在集結公眾捐款，為65歲或以上，居於屯門、元朗、天水圍及大埔區合資格的獨居及隱蔽長者，提供生活支援及鼓勵長者走出社區，以達致實踐「社區照顧」的概念。

計劃的優點在於透明度高、貼心，透過特設的電腦系統為善長配對合適的受惠長者，善長更可即時於網上瀏覽所津助長者之使用服務情況。受惠長者可使用愛心卡的捐款金額，免費使用仁愛堂轄下的醫療、膳食、家居照顧服務，以及參加各種社交和康樂活動，以「錢跟

人走」及長者擁有「選擇權」的模式推行，藉以提升受惠長者的生活質素，加強社區連繫，將隱蔽長者帶進社區，讓他們得以有尊嚴地安享晚年。此外，截至2018年2月，累積服務人次達61,623人，總津助金額達港幣1,240萬元。

■ 年度重要事項

計劃持續以「全面照顧個案管理模式」(Total Care Case Management Model)為服務藍本，提供以「居、養、依、樂、為、教」為重點的社區照顧服務。在計劃推展期間，社工與受患者商量，因應其需要共同制定照顧計劃；亦會留意長者用卡情況，關注長者需要，提高管理個案效率。

另外，計劃於本年度積極與地區團體合作，舉辦不同類型的活動予愛心卡長者，包括推行一系列的「愛共聚計劃」、「長者樂遊遊計劃」和「健康生活」系列，藉此鼓勵長者融入社區，建立互助網絡，同時增加對社區的認識和歸屬感。此外，本計劃將於2018年上旬開展結合音樂和運動的椅子舞小組活動，為長者提供合適體格鍛鍊。



計劃舉辦愛長者生日會，喜獲餐廳店長名人鄧達智先生接待。



「活樂養生」活動由義工介紹日常保健小貼士，提升長者健康質素。



仁愛堂長者愛心卡受惠者鳳珍使用愛心卡去旅行、參加跳舞班和購買營養產品，生活質素大大提升。

受惠者心聲

曾伯伯：

「姑娘冇嫌棄我係輪椅長者，安排樂行車陪我由鄉郊去診所覆診，又請我去元朗水邊圍邨中心參加團年飯活動，好耐都有試過咁開心啦！」

何婆婆：

「一轉天氣翻風落雨，痛到食止痛藥都有用！好彩有善長透過愛心卡資助我去睇中醫同借輪椅比我去覆診，我依家好番囉，仲可以參加埋愛心卡舉辦的椅子舞小組，個人活躍啱，人都青春啲！」

仁愛焦點



「長者樂遊遊」活動帶領長者參觀消防及救護學院。



李愛平主席（前排左三）聯同羅蘭女士（前排左二）前往屬下社區支援中心探望仁愛堂長者愛心卡受惠長者。

受惠人概況（截至2018年2月）

- ◇ 金卡數目為56張，銀卡為172張，累積服務津助總金額為港幣1,240萬元。
- ◇ 受惠人士中70歲或以佔15%；71歲或以上佔85%；55%為獨居人士；83%為長期病患者。

長者愛心卡運用比例

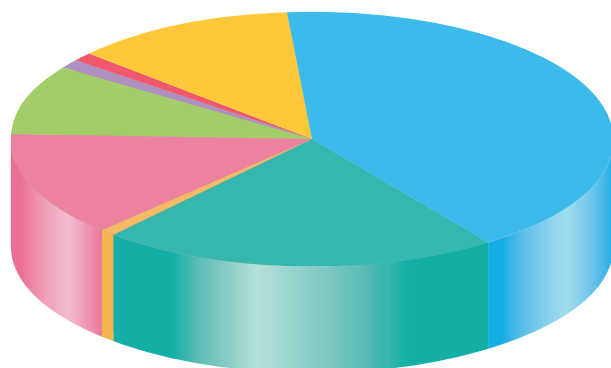

● 醫療	7,218人	(12%)
● 健康用品	25,546人	(41%)
● 膳食	13,204人	(21%)
● 復康	456人	(1%)
● 照顧服務	7,771人	(13%)
● 社交康樂活動	5,960人	(10%)
● 健體活動	274人	(0.3%)
● 使用設施	469人	(1%)
● 學習課程	725人	(1%)

總服務人次 61,623人

仁愛堂「樂助弱老」基金

仁愛堂「樂助弱老」基金透過善長捐款，為有生活困難的長者提供短期或過度性資助，以填補現時社會服務未能照顧的地方，使他們有能力負擔所需服務及物資，以改善生活質素，同時減輕家人和照顧者所面對的壓力。

基金於2005年成立，是本堂其中一個長期持續穩定發展的服務基金，過去13年獲審批的受惠個案接近6,600個，累積資助金額超過港幣730萬元。家居支援服務的資助申請持續上升並長居首位，穩佔整體個案的9成資助額。

為了讓更多有需要長者受惠，除了個案支援，「樂助弱老」基金於本年度繼續增撥資源於個別項目，包括資助長者接受本堂醫療科記憶中心服務，以及早辨識及支援認知障礙症患者；資助基層長者參加服務單位的節目及社交活動，擴展他們的生活網絡。

仁愛堂「樂助弱老」基金個案審批
款項分佈
(2017年4月至2018年2月)

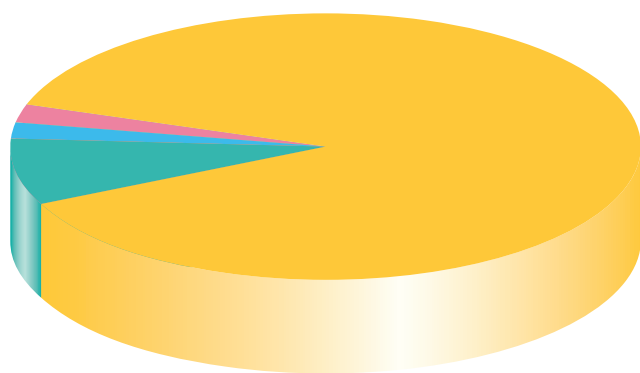

- 家居支援 港幣165,345元 (88%)
- 護送服務 港幣14,548元 (8%)
- 物資贈送 港幣4,702元 (2%)
- 其他服務 港幣3,332元 (2%)



■ 展望

隨着香港人口急速高齡化，長者需要更趨多樣化，「樂助弱老」基金將繼續因應社區需要，靈活配合政府居家安老政策，提供適切撥款援助予暫時未獲資助服務的弱勢長者。

仁愛焦點

仁愛堂「仁間有愛」支援計劃

災禍無情，仁間有愛。仁愛堂「仁間有愛」支援計劃於2009年成立，分為應急錢及支援服務兩部分。應急錢計劃旨在為本港受意外或災禍影響的家庭提供即時的經濟援助，以解決燃眉之急。

計劃透過合作伙伴星島日報作出相關報導，以喚起大眾對有需要家庭的關注；而支援服務則由專業社工為個案作出評估，再按需要提供生活支援。計劃成立

至今，應急錢服務累積撥款超過港幣200萬元；支援服務已惠及近2,000個有需要家庭，累積撥款超過港幣410萬元，詳見p.87。

日期	個案	受惠人	撥款金額 (港幣)
1 14/3/2017	中電外判工人張春華先生在青山發電廠清理煤灰塔時，慘遭煤灰活埋，遺下孤兒寡婦境况堪憐。	張春華遺屬	\$20,000
2 30/3/2017	28歲孝子呂新福先生駕駛電單車工作時，疑車尾捆綁工具繩索鬆脫捲入車輪致失事身亡，遺下孤苦母親。	呂新福遺屬	\$20,000
3 22/6/2017	38歲男子陳樹新先生在香港仔瀑布灣墮崖慘死，一家頓失經濟支柱，面對殮葬及幼子入學問題，遺孀心力交瘁。	陳樹新遺屬	\$20,000
4 7/11/2017	19歲廣州少女黃曉儀小姐於旺角被巴士輾斷腳，父母收入微薄，盤川所餘無幾，女兒醫療費成問題。雖然計劃只限資助本港人士，但個案獲信善恩惠慈善基金及熱心市民捐款幫助，本堂將善款轉交傷者家屬，以解燃眉之急。	黃曉儀家屬	\$69,100
5 21/11/2017	的士司機陳漢強先生工作期間疑病發暈倒車內猝死，遺下求學兒子及患病妻子，家庭經濟支柱頓失。	陳漢強家屬	\$20,000
6 21/11/2017	電梯工人孫文忠先生於尖沙嘴重建地盤墮升降機槽死亡，遺下讀初中兒子、病妻及病母，平日已無積蓄，生活陷入困境。	孫文忠家屬	\$20,000
7 11/2/2018	PTU最佳警員吳德和先生因胃炎猝死，生前為家庭經濟支柱，遺下年長父母，前路茫茫。	吳德和家屬	\$20,000
8 11/2/2018	大埔巴士車禍造成19名乘客死亡，仁愛董事局即時決議捐出港幣200萬元應急錢，盼為死傷者和其家屬提供即時援助。	19名死者家屬	\$2,000,000

2017年 - 2018年度累計資助個案金額 **\$2,189,100**



猝死警員吳德和先生母親簽收「仁間有愛」捐款。



的士司機陳漢強先生遺孀簽收「仁間有愛」捐款。

仁愛堂陽光加油站計劃

政府統計資料顯示，2016年香港有超過73,000名單親人士，他們面對不少生活困難，因此本堂自2013年開展「陽光加油站」計劃，主要為有需要之單親家庭提供經濟援助以改善他們的生活條件，同步亦開展各項服務，讓他們發展潛能，重建自信，更協助他們建立互助網絡，助己助人。

■ 年度重要事項

「愛笑陽光社區計劃」

除上述計劃外，仁愛堂喜獲商界捐款，以及「攜手扶弱基金」配對款項合共港幣400萬元，由2015年7月起開展一項為期三年半之「愛笑陽光社區計劃」，於社區開展愛笑瑜珈大使小組，透過運用笑聲和適量動作，帶動

參加者互動合作，凝聚活力。此外，關注到單親學童的學習支援需要，計劃透過課後支援小組，以及各類型的成長教育活動，讓他們得到均衡發展，同時減輕照顧者的壓力。

服務統計數字 (2017年4月至2018年2月)

「陽光加油站計劃」及
「愛笑陽光社區計劃」

22,312人



愛笑瑜珈大使帶領區內人士一同帶笑做運動，增強參加者對社區的歸屬感。



愛笑陽光社區計劃課後支援小組學童與家長一同慶祝聖誕節及生日。

仁愛焦點

仁愛堂莊舜而醫療基金（治療癌症）

一向致力關顧本港癌症病人福祉、以提高清貧癌症病人存活率為宗旨的「仁愛堂莊舜而醫療基金（治療癌症）」昂然踏入10周年。基金已為超過5,500名癌症病人，撥款合共超過港幣9,300萬元進行治療；單在本年度已向逾130名癌症病人，捐出超過港幣930萬元現金及藥物資助治癌。基金憑藉「緣自仁愛」信念，感動無數善長樂助捐輸，為香港癌症病人及其家人帶來希望。

■ 年度重要事項

資助覆蓋全港6間公立醫院 臨床腫瘤科

經過10年耕耘，全賴善長認同基金服務理念，基金由首年只資助屯門醫院的癌症病人，至本年度將資助擴展至全港6間設有臨床腫瘤科的公立醫院，包括屯門醫院、基督教聯合醫院、伊利沙伯醫院、瑪嘉烈醫院、東區尤德夫人那打素醫院及瑪麗醫院的清貧癌症病人，合資格人士可獲得最高港幣8萬元現金藥費資助，以接受更適切的治療，為癌病患者及其家人帶來希望。

捐贈港幣44萬元儀器予 伊利沙伯醫院增成效

為照顧病人治癌期間的身心需要，基金透過轄下「癌症病人醫療及復康用品資助計劃」，向服務量佔全港公立醫院約四份之一的伊利沙伯醫院捐贈港幣44萬元，購置一台超聲波掃描機，以提升近距離放射治療的準確度和效果，增加治療子宮頸癌的成效，預期該院本年度可額外進行多40宗治療。關注到末期癌症病人因長期卧床而更易患上褥瘡，加重病者痛苦，基金亦捐贈了7套氣墊床系統，預計每年可為670名末期癌症病人改善寧養質素。



仁愛堂莊舜而醫療基金（治療癌症）向伊利沙伯醫院捐贈港幣44萬元，購置一台超聲波掃描機及7套氣墊床系統，提升整體治療成效。

出版10周年特刊以誌其盛

為慶祝成立10周年，基金出版以「緣自仁愛」為題的紀念特刊，內容包括基金董事真情對話、捐贈者感言、基金資訊、醫護人員及受助人個案分享。基金亦邀得食物及衛生局局長陳肇始教授太平紳士、陳美齡博士、藝人曾志偉先生、董煜醫生太平紳士及顏繼昌醫生拍攝新一輯捐款呼籲片段，並於2017年11月起在有線電視及Now TV播放，讓更多市民大眾了解及支持基金。



食物及衛生局局長陳肇始教授太平紳士為仁愛堂莊舜而醫療基金（治療癌症）拍攝新一輯呼籲片段。

累積新藥數據促納入資助

治癌藥物日新月異，很多新型治癌藥物雖具療效，卻因價錢昂貴而令患者無法負擔。基金針對此情況與藥廠合作，由醫生推薦新藥予合適患者，並收集有關新藥療效數據，使醫管局掌握累積數據後，加快將具療效的自費藥物納入藥物名冊內，最終令全港癌症患者受惠。過往基金與藥廠合作資助的多種藥物，亦已被納入藥物名冊，真正造福基層病人。

如善長有意捐助，支票抬頭請寫
「仁愛堂莊舜而醫療基金（治療癌症）」
寄回本堂，或致電捐款熱線：2430 1915



基金於過去10年出版一系列刊物，發揚仁愛精神，為癌症病患者帶來希望。

爭取終身服藥延壽命

基金有見部分病人需無限期服用藥物至不適合接受治療為止，因此與藥廠合作推出「無上限藥物資助計劃」，歷年共有216名癌症病人，獲終生免費使用抗癌藥物。此重大善舉標誌着「仁愛堂莊舜而醫療基金（治療癌症）」過去10年致力令貧病者活出希望，服務理念深受各界認同。

■ 展望

基金將於2018-2019年度更新網頁，除了新增各類癌症健康資訊，包括預防乳癌方法、大腸癌及前列腺癌治療方案外，亦會優化網頁捐款功能，希望藉科技集腋成裘，造福癌症病人。



信善恩惠慈善基金認同「仁愛堂莊舜而醫療基金（治療癌症）」的服務理念，多年來大額捐款超過港幣130萬元。

仁愛焦點

仁愛堂史立德夫人青少年兒童醫療基金

全港唯一致力資助患有「專注力失調 / 過度活躍症」（下稱ADHD）兒童，在接受政府診治前，把握最佳治療時機，改善因病症導致學習困難的「仁愛堂史立德夫人青少年兒童醫療基金」，上年度投入服務後，已成功資助120名基層學童，得到精神科專科醫生的特惠診症服務。經過治療，病童得以提升專注力及學習進度，令他們自信地成長和發展，擁抱希望。



「仁愛堂史立德夫人青少年兒童醫療基金」舉辦多場學校講座，向家長提供ADHD資訊，反應熱烈。



「仁愛堂史立德夫人青少年兒童醫療基金」開展全新「家長訓練及支援計劃」，讓家長學習管教技巧以改善親子關係。

■ 年度重要事項

「家長訓練及支援計劃」惠及全港6區家校

為使家長學習有效的管教技巧以紓緩壓力、促進親子關係，基金獲社會福利署「攜手扶弱基金」配對善款共港幣90萬元，於2017年9月開展2年期的「家長訓練及支援計劃」，重點支援元朗、屯門、荃灣、黃大仙、觀塘

及將軍澳等地區，向區內320個ADHD病童的家庭提供家長訓練及支援，計劃亦重點向上述區內學校提供免費ADHD健康教育講座，學校反應熱烈，共有26間學校報名參與。

■ 展望

落實開展藥物資助計劃

基金深明治療ADHD的藥物費用，會為基層家庭構成重擔，經基金與各藥廠多次接洽後，當中兩間藥廠承諾以優於市價形式提供藥物予基層家庭兒童，令兒童及早接受藥物治療及減輕家庭負擔。

個案：絕望母親受訓改善管教 老師投訴變正評

「我試過教到崩潰，打了他兩巴掌，兩母子一同絕望痛哭。」張太兒子去年升上小學三年級後，形容每天有如活在「地獄」：「每天老師投訴他在課堂『遊魂』、不明白指令、抄漏手冊和欠交功課，更試過為掩飾遺失文具而撒謊。」

幸好張太向仁愛堂求助，參加本基金全新「家長訓練及支援計劃」。張太表示：「我兒子更同時獲基金資助並確診患上ADHD，自從他服藥調整專注力，再配合我新學習的管教技巧，所有老師都給兒子正評，改善了親子關係。我在此誠意呼籲善長捐助『仁愛堂史立德夫人青少年兒童醫療基金』，為ADHD小孩帶來希望。」

長者牙科外展服務計劃

衛生署自2014年起，將「院舍及日間護理中心長者基礎牙科外展服務先導計劃」常規化，開展「長者牙科外展服務計劃」，其中仁愛堂早於2011年以先導計劃形式承辦項目，於現在已擴展成全港最大型服務團隊。



仁愛堂關注長者口腔健康，服務成效備受肯定。

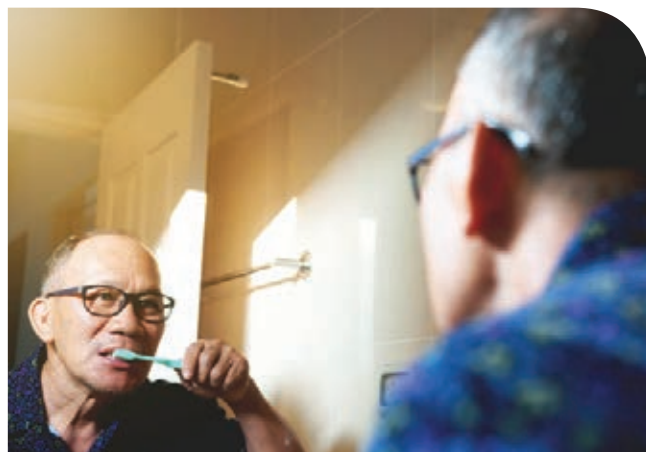

■ 年度重要事項

成功再次申辦全港最大牙科外展隊 葵青區議會撥款開展新服務

仁愛堂本年度再次成功申辦新一期「長者牙科外展服務計劃」，更將團隊由7隊擴充至10隊，服務擴展至屯門、元朗、荃灣、葵青、沙田、大埔、九龍城、油尖旺、深水埗、觀塘、黃大仙及西貢的長者院舍，為全港最具規模；全年服務目標達20,000名長者，佔全港總服務人次4成之多。

全方位牙科護理 維護長者健康

外展團隊本年度已為250名長者服務單位舉行講座，讓4,000名參與的護老者及長者，明白口腔衛生如何幫助改善健康。另外，更為2,063名長者安排接受跟進治療及免費交通往返，突顯本堂牙科護理以維護長者整體健康為服務重心的理念。

獲邀為葵青居民服務 受惠人數與日俱增

本堂牙科服務獲各界善長肯定，葵青區議會遂於2017年第3季度起，每年撥款最多港幣200萬元，邀請本堂在「仁愛堂陳慧玲綜合醫療中心牙科診所」，為葵青區60歲以上之合資格居民提供牙科護理服務，預計推出服務後每年將有325名有需要人士受惠。



作為全港最大型長者牙科外展服務團隊，本堂鼓勵醫護人員持續進修，保持服務質素。

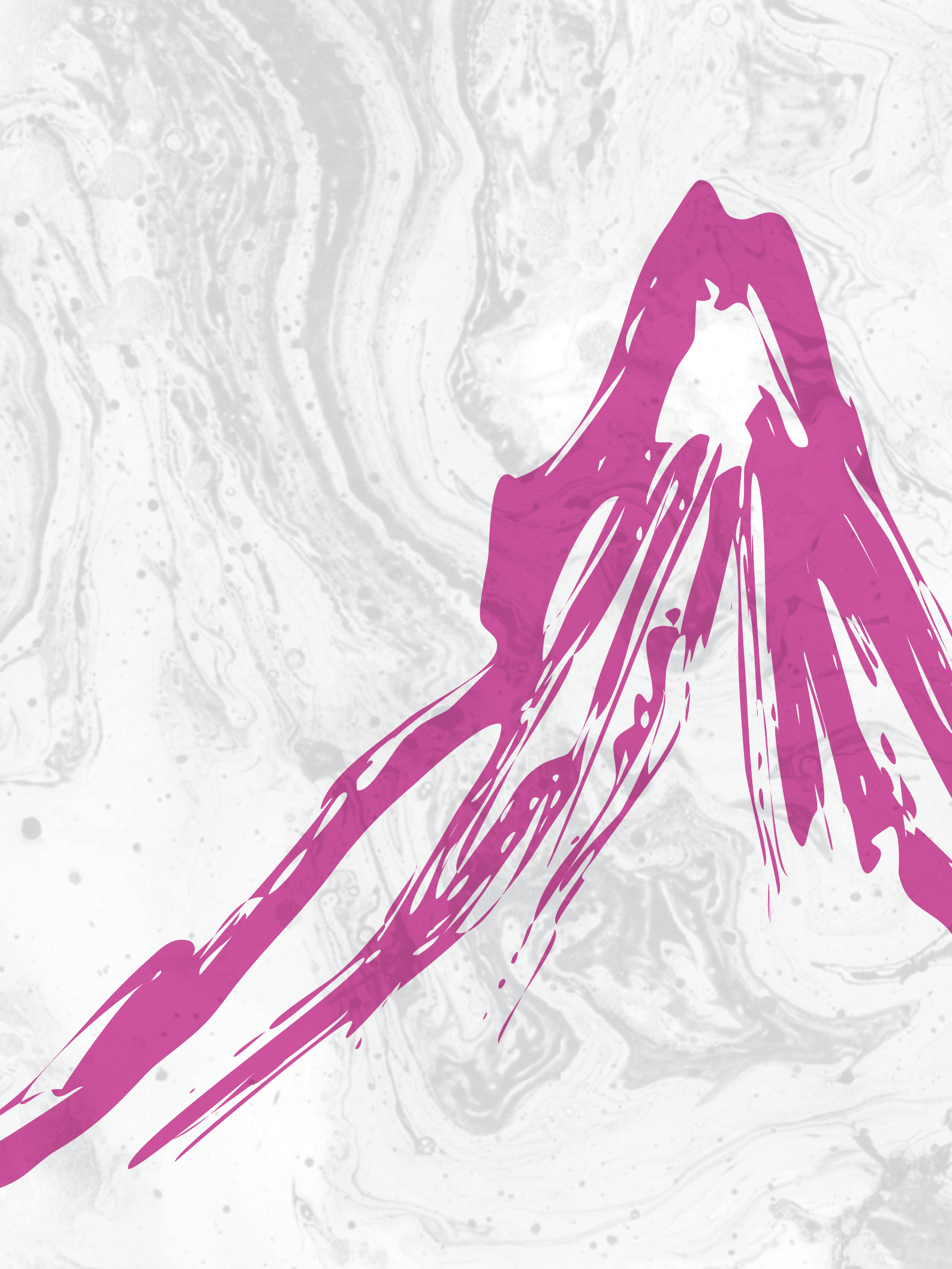

社會 服務

社會服務

社會服務科



現時社會服務科有6個服務範疇，包括社區服務、家庭及青少年服務、長期護理服務、長者中心服務、社區支援服務、培訓及就業支援服務，轄下有41個服務單位及7個服務計劃，為市民提供各項適切的支援。

■ 展望

本堂社會服務科將於未來一年繼續深化和擴展現有的工作。擁有過去兩年於屯門認知障礙症長者日間照顧中心的先導經驗，本堂計劃於元朗增設多一間同類型中心，擴展服務以應付日趨上升的需求。在職業培訓及生涯規劃課程方面，本堂新一年將於九龍東加開培訓中心，以協助更多失業人士提升職業技能及重返勞動

市場。深水埗的地區重點項目美孚鄰舍活動中心亦將於2018年中正式投入服務，為社區注入活力。經過5年的努力，本堂7間長者中心改善工程，亦將於來年度全部完成，為本堂的長者會員提供更現代化的服務環境，於社區安享晚年。

社區重點項目

青年夢工場落成 助青年夢想飛翔

「屯門區議會仁愛堂青年夢工場」於2017年11月4日假井財街政府服務大樓社區會堂舉行開幕典禮，獲民政事務局局长劉江華太平紳士擔任主禮嘉賓，以及屯門區議會議員、區內友好團體代表出席支持，一同參觀並

認識中心設施及服務。同日「夢工匠社會創新啟動計劃」於中心進行最後評審，團隊向評審團闡述最後報告，最終7隊青年團隊成功獲選，並獲得港幣5萬元資助，開展他們的夢想工程。



民政事務局局长劉江華太平紳士（前排左）、李愛平主席與一眾嘉賓參觀青年夢工場，了解中心運作。



第一屆夢工匠計劃的青年團隊向評審團報告，詳細講解其計劃理念。



青年團隊提交計劃書前，需先進行實地考察，與服務使用者進行訪談及試行計劃，調整後向評審團提交詳細計劃書。上圖為「『屯』結空間」團隊於社區與長者試行健體操。

社會服務

第一屆夢工匠計劃重點

計劃名稱	對象	計劃簡介
「屯」結空間	長者	結合回收社區資源，例如日常用品、剩菜及健體運動，除促進長者健康、預防衰老外，更可建立社區鄰里關係及推廣綠色生活。
虎地書室－哲學與思辯	中學生	為屯門區中學而設的哲學議題討論活動，透過討論不同思辯議題，例如食素 v.s. 食肉，推廣從生活中學習思考及分析。
星說	基層學生	由大學生組成，以過來人分享學習心得及知識，協助文憑試考生裝備應試；亦透過義工導師的不同背景，協助基層學生進行生涯規劃，包括升學輔導，計劃就業出路等。
創耆。傳承培育	長者及青年	提供平台鼓勵長者重新學習及整理傳統文化及技能，例如製作花牌、茶果，發揮才能及專長，並將經驗回饋社區，傳承傳統文化。
創造傳「棋」長幼共融社區計劃	長者及中小學生	在屯門區內舉辦一系列以棋藝為主題的長幼共融活動，組織「長幼象棋隊」，連繫屯門區內的長者及中小學生共同參與。
童「SEN」同戲	特殊學習需要人士 (SEN)、公眾	計劃內容包括家長領袖培訓、工作坊、講座、體驗活動，同時提供線上資料庫，向家長及社區人士發布有關SEN的資訊及活動，亦會透過Whatsapp 群組，加強家長之間的交流及互助網絡。
閒吧	公眾	「閒吧」是一個環保酵素（環酵）分享平台，旨在連結製造環酵清潔劑的屯門婦女與環酵清潔劑使用者，各取所需，攜手推動環保綠色生活。

■ 展望

仁愛堂期望透過「屯門區議會仁愛堂青年夢工場」，在未來6年與屯門區議會及地區人士緊密合作，以社會

創新方式，凝聚青年人，發掘屯門區內有趣事物，並用新鮮的手法參與社會服務。

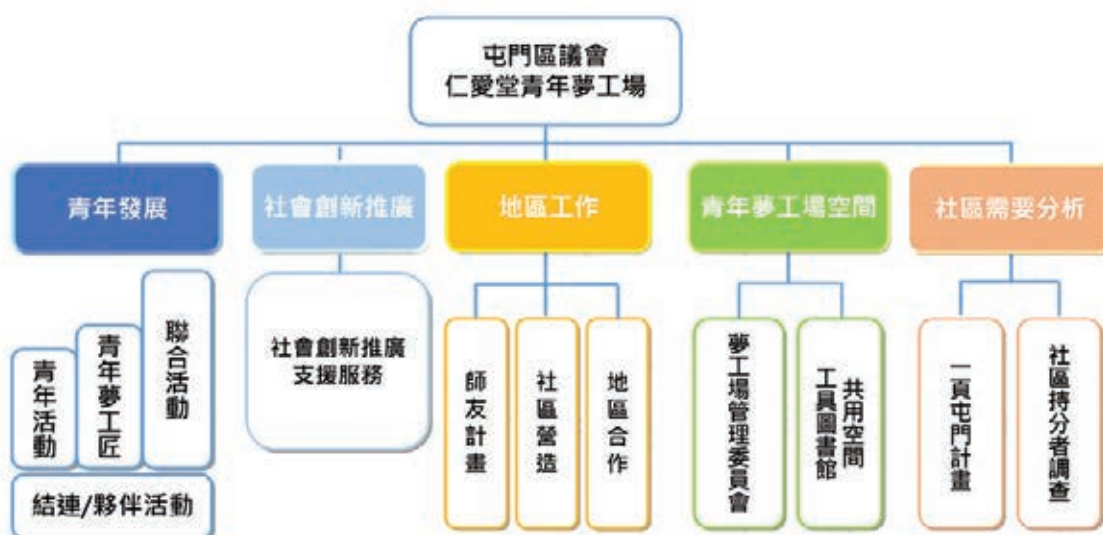

社區服務

位於屯門的仁愛堂社區中心及仁愛堂彩虹社區綜合發展中心，一直致力連繫政府部門、區內團體、福利機構及學校等社區人士，匯聚各方力量，成為地區溝通及互助的重要橋樑。中心同時積極為弱勢社群提供支援，推動社區教育，透過關注及支援弱勢社群的切身需要，持續為社區灌注更多關愛。

■ 年度重點項目

仁愛堂社區中心

摩囉山「參與式預算計劃」

由香港公益金撥款、香港社會服務聯會全力支持推行之社區參與項目－「參與式預算」計劃，以屯門摩囉山為全港三個試點之一。經摩囉山村民討論後，以一人一票選出「兒童遊樂設施」及「太陽能路燈方案」方案，並在周生生義工團隊協助下，以木及車軌等材料，成功製作

兩隻木馬及搖搖板，讓村內兒童得以享用遊樂設施，營造快樂童年。此外，經兩位義務技師多番實地視察及試驗下，成功於2017年12月完成「太陽能路燈方案」，進一步保障村民安全。



義工善用不同材料，為村內兒童設計及製作遊樂設施。



義務技師為村民安裝街燈，加強晚上路面照明，方便村民出入。

社會服務

屯門區少數族裔文化遊

中心聯同嶺南大學文化研究系合作，推出「屯門區少數族裔文化遊」項目，訪問超個15位居住於屯門區的少數族裔人士，並把他們在屯門區內的生活故事，編成文化

遊路線及社區地圖。計劃更於2017年6月為少數族裔青年提供導賞員培訓，並於同年7至9月成功舉辦多次導賞活動，促進社區共融。



少數族裔青年擔當導賞員，帶領社區人士走訪屯門社區，認識少數族裔文化。

「李國賢兒童基金－樂啟航®」計劃

仁愛堂社區中心獲李國賢兒童基金會贊助推行「樂啟航II」，透過以實證為本的早期教育課程，促進幼兒的學習及發展，並於計劃結束後，為參加者進行延展服務，既深化家長才能，亦鼓勵他們為幼兒共同設計學習

課程，建立共學平台。中心亦於2017年8月聯同仁愛堂蕭鄭淑貞「仁間有愛」社區支援中心進行「樂啟航III」，為16-20個月幼兒的基層家庭提供55節親子嬰幼兒課程，教授育兒知識、幼兒成長資訊及不同管教模式等。



參加家長學習如何放手讓幼兒學習，同時建立家長之間的支援網絡。



家長於共學平台為幼兒構思每月的主題課，並設計戶外學習日，讓幼兒走進社區，從生活中學習。

仁愛堂彩虹社區綜合發展中心

作為綠色機構，仁愛堂一直致力讓環保理念植根社區，屬下彩虹社區綜合發展中心透過推廣天然清潔、愛物惜物、綠化社區升級再造等環保理念，鼓勵社區人士發揮所長，共建綠色關愛社區，包括於2017年11月及2018年1月分別與寶田邨、安定邨與友愛邨屋邨管理諮詢委員會合辦「綠在寶田齊升『呢』」、「惜物樂齡齊升『呢』」及「綠在友愛齊升『呢』」計劃，透過主題攤位活動，包括減廢承諾、珍惜房屋資源、家居清潔、綠色生活、長者友善社區等主題，凝聚社區力量，齊心實踐綠色生活。

本年度中心繼續獲屯門區議會資助，與「屯門區議會環境、衛生及地區發展委員會轄下屯門環境保護工作小組」合辦「綠色關愛運動2017」，透過舉辦「最佳清潔員工選舉」、「綠色關愛機構委任」及「綠色關愛社區教育」等活動，嘉許基層清潔員工，提倡關愛及尊重文化。

此外，為提升基層街坊的經濟自主能力，中心一直積極培育及發展不同的自務小組，當中包括養生廚藝、環保手作與個人自然護理產品，今年更有表現傑出的組員獲升級為導師，並獲其他團體邀請擔任活動導師，令其自信心大增。



中心於屯門安定邨舉行「惜物樂齡齊升『呢』」啟動禮，獲不少老友記支持。



「綠在寶田齊升『呢』」計劃鼓勵街坊循環使用物資，減少浪費。

■ 展望

本堂將持續推動社會服務科的策略發展方向，致力向「有情社區」、「綠色社區」及「經濟自主」的目標進發，期望於不久將來可達成「共建公義關顧及環保可持續發展社區」的願景。

社會服務

長期護理服務

本堂社會服務科設有1間護理安老院、1間長者日間護理中心、4間綜合家居照顧服務中心、1隊改善家居及社區照顧服務隊和1隊非資助家居支援服務隊，為屯門、元朗及天水圍區長者提供完善的長期護理及社區支援服務。

■ 年度重要事項

仁愛堂田家炳護理安老院

隨着安老院舍服務需求日增，田家炳護理安老院早於2007年轉型為持續照顧之護理院舍。院舍服務即將邁向第27年，多年來一直致力照顧身體狀況有中度缺損的體弱長者，為院友提供專業及多元化的服務，包括為體弱院友提供更多醫療護理照顧、認知訓練及復康運動

訓練以持續院友活動及能力。而本年我們更重點關注院友「食好D、住好D」的需要，為全院友增設節令慶祝聚餐，並添置舒適用具配合院友起居照顧的需要。院舍堅守「以人為本」的服務信念，讓長者在身、心、社、靈各方面均得到適切關顧，讓院友享受頤養安康的晚年生活。

仁愛堂龍韶雅長者日間護理中心

中心一直致力加強中度或嚴重缺損的體弱及認知障礙症長者的日間社區照顧及支援服務，包括安排復康訓練、護理照顧、社區及心理活動，以提高其自我照顧能力並緩減退化，使其安享晚年。中心亦為不同程度的認知障礙症患者提供導向及認知訓練以緩減病情，同時為照顧者提供輔導及支援服務，紓緩照顧壓力。

今年田家炳護理安老院及龍韶雅長者日間護理中心亦主力發展「易徑玩樂」認知障礙症長者遊戲介入模式服務，透過多元化的遊戲活動提升長者認知能力及手眼協調；而此活動除豐富本堂職員及義工帶領小組活動的知識及技巧外，亦將單位服務的形式由過往復康護理的概念變為更有活力的訓練方法，藉以放鬆長者心情和增加其自主性，使他們能更有尊嚴地於社區安老。



中心會員透過「耆英語事團」活動，自行設計活動行程，不但成功提升其自主權，更藉此舒展身心，促進會員之間的社交關係。



老友記參與由香港電台舉辦的「長者道路安全問答比賽」，積極參與社區事務之餘，亦獲得寶貴經驗。



透過「易徑玩樂」小組，老友記得以展現創意，發揮合作精神。

綜合家居照顧服務

元朗及屯門區綜合家居照顧服務成功申請關愛基金資助，成為支援身體機能有輕度缺損的長者試驗計劃所認可的服務機構。本堂為有效推展上述計劃，除了提供家居支援服務外，將投入資源加強長者在預防健康、家居安全及認知訓練等方面的教育活動，並與區內不同

團體協作，透過關顧和探訪，為居家長者進行簡單之身體檢查及健康教育活動；此外，亦會安排專業醫護人員定期監察及跟進長者之身體狀況，以延緩長者衰退及再入院之風險。

■ 展望

仁愛堂田家炳護理安老院及仁愛堂龍韶雅日間護理中心正向社會福利署申請基金以進行裝修工程，進一步改善環境及設施，提升服務質素。在晚期護理服務方面，中心亦致力就醫、社及家人三方作出協調，為有需要之晚期院友安排臨終照顧。另外，各服務單位

亦藉着多元化的小組活動，促進長幼共融，讓社區人士及義工對長者的需要增加認識，同時提升長者的能力感及自尊感。本堂亦會密切留意服務需要及趨勢，並鞏固團隊士氣，讓服務質素得以持續提升。

社會服務

長者地區、鄰舍及活動中心服務

面對人口高齡化的挑戰，為滿足新一代長者的不同需求，本堂轄下各中心積極推陳出新，與時並進，除了在硬件設施進行現代化更新，更發展軟件服務專業化項目，同時為長者營造友善的環境，鼓勵他們投入社區，活出豐盛晚年。

■ 年度重要事項

雲端健康管理計劃

透過社會福利署攜手扶弱基金資助，本堂屬下7間長者中心於2017年4月至2018年8月推行「仁愛長者雲端健康管理計劃」，全期服務預計有接近1,000人受惠。計劃透過運用創新的雲端科技，為長者定期作健康檢查，讓長者及其家人於任何時地皆可於網上檢視有關紀錄，達至自我健康管理，更可儲存健康數據，及早識別亞健康之長者，並安排一系列針對性之健康工作坊，及早預防健康危機。



「仁愛長者雲端健康管理計劃」參加者進行血氧飽和度檢查，收集健康數據。

先知先覺®認知障礙症預防計劃

本堂7間長者中心聯合舉辦由李國賢基金贊助的「先知先覺®認知障礙症預防計劃四」，旨在讓患有輕微認知障礙症的長者學習一套自我訓練模式，減低或延緩患上認知障礙症的機會。計劃共有161名長者完成長達一年的訓練目標，成功建立恆常運動及進行認知活動的習慣。李國賢基金亦已再度撥款予中心，以提供新一期服務計劃至2019年2月，足見服務成效得到社會肯定。



義工帶領學員學習椅子舞，預防認知障礙症。



「先知先覺®認知障礙症預防計劃四」畢業學員學有所成，一同出席結業禮，分享喜悅。

智友醫社同行認知障礙症支援計劃

仁愛堂胡忠長者地區中心於2017年4月開始推行全新的關愛基金「智友醫社同行」計劃，與新界西醫院聯網建立醫社合作關係，讓患有輕度或中度認知障礙症的長者及其照顧者，得以在熟悉的社區接受所需的訓練及獲得支援服務，社區反應熱烈，成效顯著。



在音樂治療師的帶領下，參加者奏出簡單而優美的樂章。



認知障礙症患者及家人一同體驗藝術創作的樂趣。

「仁愛耆義網」鄰里互助計劃

獲社會福利署2016-2018年度「老有所為活動計劃」資助，仁愛堂彭鴻樟長者鄰舍中心和賽馬會田家炳綜合青少年服務中心聯手合辦「仁愛耆義網」鄰里互助計劃，成功招募青年、婦女及長者，組成探訪隊，定期探訪並提供所需協助予運頭塘邨的獨居及兩老長者戶，並於節日邀請獨居長者前往中心參加節慶活動，參加者超過1,500人次。計劃不單向社區人士宣揚敬老愛老及關愛長者的訊息，更促進跨代共融。

仁愛喜尚「歷奇先鋒·跨代共融」計劃

由社會福利署攜手扶弱基金資助，為期一年的仁愛喜尚「歷奇先鋒·跨代共融」計劃於2017年5月開始，旨在提供一系列的發展及體驗活動，鼓勵長者、青少年及弱勢家庭成為義工，發揮他們的創意與活力，建立積極人生觀及提升抗逆能力，推動跨代共融，預計服務超過7,000人次。



計劃透過富挑戰性的歷奇活動，為參加者帶來嶄新體驗。



不同年齡層的參加者與義工聚首一堂，合力砌出代表仁愛堂的「YOT」字樣。

■ 展望

本堂長者中心的服務漸趨多樣化，使用者人數與日俱增。具豐富學歷及閱歷的新世代長者，不再只是到中心被動地接受服務，而是希望有更多不同程度的參與。而隨着長者年紀漸長，生活需要多方面的支援，因此，積極發展長者所長，促進長者與不同群體的連繫，並適時提供所需支援，將會成為未來整體服務方向。

社會服務

社區支援服務

「仁間有愛」社區支援中心為仁愛堂自資成立的服务單位，一向致力為地區上有經濟困難的人士提供金錢及物資援助，不單連繫居民建立互助網絡，更組織企業及個人義工隊，為有需要人士提供服务，共建有情綠色社區。

■ 年度重要事項

仁愛堂「仁間有愛」社區支援計劃

計劃經由社工為個案進行需要評估後，於現金、服務及物資三方面提供援助，包括緊急經濟援助、資助學童在學習上的必需開支、家居維修服務，以及轉贈由商界及地區人士捐助的物資，例如食糧、家電、禦寒物品等。此安排既可紓解受助人的困難，同時推動善用資源的訊息。計劃至今已服務1,410個家庭，累積資助金額超過港幣433萬元。



機電工程署的義工師傅連續14年為弱勢社群免費進行家居維修服務，為無數家庭帶來溫暖。

仁愛堂蕭鄭淑貞「仁間有愛」社區支援中心

中心獲「滙豐社區夥伴計劃」贊助，推行「家·綠」計劃，藉着舉辦低碳及減廢為主題的活動，增加區內街坊對綠色生活的理解及減廢意識。此外，中心各組義工亦發揮所長，於社區推動回收及分享二手物品及剩菜；婦女義工更運用其縫紉技術，為長者提供改衣服務，更將舊衣物升級再造成實用的環保袋，轉贈予街坊，盡顯綠色關愛精神。



一眾義工收集剩菜，分派予有需要的長者。



義工運用縫紉巧手，將二手物資縫製成有用的物品，讓舊物重生。

仁愛堂圓玄學院「仁間有愛」社區支援中心及 滙豐仁愛堂「仁間有愛」社區支援中心

中心與地區內多間長者中心合作，推行支援地區長者的服務，致力團結義工及社區人士成為剪髮義工大使、按摩大使，鼓勵他們主動關心區內長者的需要，並推行一系列支援長者的服務，如與惜食堂合作，



街坊參與水邊圍邨美化環境工作，提升區內居住環境質素。

向區內長者及有需要的家庭提供熱食飯盒和新鮮麵包，亦提供義工訓練，並安排經訓練的義工到訪區內的長者中心，為長者提供剪髮、愛笑瑜伽運動等服務，促進社會互助精神。



屯門藍地「健體鬆一鬆」活動成功吸引一班關心健康的街坊參加。

仁愛堂屯門「仁間有愛」社區支援中心

中心積極回應區內持份者，包括鄉郊、屋邨、私人屋苑等居民的服務需求，尤其著力照顧弱勢社群、促進鄰里支援及城鄉共融等範疇，透過探訪、街展、興趣發展及社區活動，促進居民以互惠、互助及互相尊重精神，主動關心社區事務，為建立關愛共融的社區出一分力。



中心透過桌遊活動，促進青年與長者的交流，推廣長幼共融的正面訊息。

社會服務

仁愛堂屯子圍新慶村青磚圍鄉郊社區服務中心

繼去年參與屯門太平清醮盛事，單位本年度獲「社會福利署老有所為活動計劃」資助，開展「傳承圍·友·里」城鄉共融計劃，透過邀請街坊教授不同的民間手藝，以及組織各式各樣的導賞團，持續推廣圍村特色文化，同時提升社區人士的能力及歸屬感。



「傳承圍·友·里之城鄉共融計劃」之導賞員為參加者講解村內陶氏祠堂的特色。

本年度中心更安排社區人士參與嶺南大學主辦之「齡活大使培訓計劃」，認識及推廣長者友善社區的概念，並鼓勵他們積極投入綠色生活、參與社區事務，推廣環保及共享的正面訊息。



「種出一點綠」義工收割田間的蘿蔔後，烹調菜餚與街坊分享。

■ 展望

「仁間有愛」社區支援中心期望在未來，進一步發揮其特有及靈活服務模式的優勢，並連結區內團體及居民，發揮守望相助的精神，為有需要的個案提供即時援助，協助居民解決問題，長遠建立鄰里守望的關懷社區。



透過嶺南大學主辦之「齡活大使培訓計劃」，社區人士得以發揮所長，積極參與社區事務。



義工們將於田間種植之香草「到手香」製作成手工皂，既環保又實用。

培訓及就業服務

仁愛堂培訓及就業服務於1999年正式開展，主要為失業、待業或需要增值之人士提供多元化培訓課程及職位轉介服務，為他們重返勞動市場做好準備。

■ 年度重要事項

僱員再培訓服務 穩定增長

仁愛堂賽馬會培訓中心獲僱員再培訓局資助，開辦85項課程，種類多元化，涵蓋護理、飲食、美容、物業管理、影藝文化及婚禮等行業。過去一年中心共開辦275班，提供共5,666培訓學額，比去年增加31.3%，而「就業掛鈎課程」畢業學員的平均就業率更達84%，成效令人鼓舞。



觀塘區勞動人口超過22萬人，僱員再培訓服務需求殷切。



課程涵蓋多個範疇，以照顧不同人士之培訓需要。

深水埗區議會仁愛堂美孚鄰舍活動中心

位於美孚新邨葵涌路段天橋底下空間的「深水埗區議會仁愛堂美孚鄰舍活動中心」裝修工程接近完成，中心佔地360平方米，設有琴室、舞蹈室、多用途活動室等，為深水埗區市民提供文化、藝術、康體的創作空間及表演平台。



中心裝修工作接近完成，即將投入服務，為市民提供一個多元的活動平台。

社會服務

YES專業進修課程服務 深入多間中學

過去4年，仁愛堂YES專業進修課程服務為全港超過70間中學提供生涯規劃服務，並舉辦超過450場不同類型的講座、工作坊、課程及參觀等，成功印證「職業導向」方針對於學生規劃將來出路有重大幫助。去年

更成功申請民政事務局的「青年生涯規劃活動資助計劃」，獲批港幣70多萬元，為全港5間中學提供生涯規劃「到校服務」。

「職業導向」為目標 協助青年人向上流動

本堂於2017年12月9日舉行「YES青年生涯規劃」發展日，邀得民政事務局「青年生涯規劃活動資助計劃」評審小組主席林長志先生親臨支持，而香港城市大學人文社會科學院羅耀增教授、專業寵物犬隻美容導師，

以及仁愛堂陳黃淑芳紀念中學代表，更與在場人士分享「職業導向」課程的心得與感受。當日亦設有展覽及攤位，展示多個行業的教學工具，部份攤位設有示範環節，讓參加者觀賞及體驗不同行業的工作實況。



本堂舉辦「YES青年生涯規劃」發展日，獲30間學校代表老師及YES課程行業導師等出席支持。



學校老師表示活動能增加對YES青年生涯規劃服務的認識，希望未來與仁愛堂進一步合作，協助更多青年及早認清路向。

■ 展望

位於深水埗、順天及觀塘的3間培訓中心收生人數按年上升，當中飲食及護理課程系列深受歡迎。隨着近年多個屋苑落成，九龍東人口急增，預料觀塘區人口將會超過70萬。有見及此，未來本堂銳意於觀塘區增加培訓點，為九龍東居民提供更全面的培訓服務。

家庭及青少年服務

仁愛堂十分重視青少年的成長，位於大埔運頭塘邨的「仁愛堂賽馬會田家炳綜合青少年服務中心」，致力透過兒童及家庭服務、青少年服務、學校社會工作服務、特殊學習需要服務及全人發展服務，為青少年建構一個健康及快樂的成長空間，讓青少年投入並回饋社區，發揮所長。

■ 年度重要事項

與孩子共創健康快樂童年

近年社會鼓吹贏在起跑線，使家長和孩子感到莫大壓力。中心特別提倡健康快樂成長，與孩子共創健康快樂童年為服務重點，舉辦一系列社區教育活動、家長教育講座、親子共樂和愉快學習的體驗活動等，期望社會多理解孩子的需要，讓孩子得以健康快樂地成長。



小朋友參與「一人一故事劇場之快樂童年- 何謂快樂童年？」，並參與投票選出最優秀作品。



小朋友與家長參與親子蛋糕班，樂也融融。

社會服務

親子義工分享快樂

中心組織多隊義工隊關心社區事務。獲大埔農墟慷慨捐出有機剩菜，中心「『義』口同聲親子故事義工隊」，把有機剩菜與獨居長者分享，更到大埔農墟向小朋友說故事及進行繪本延伸遊戲，讓孩子從故事學習分享和關愛的正面訊息。此外，「親子關社義工隊」亦積極提供視障人士服務，用切身角度理解視障人士的需要，繼而為視障人士提供不同的體驗活動，如攀石、划艇及射擊運動，讓他們也能享受運動的樂趣。義工隊的創意和社區共融精神，更獲社會福利署大埔及北區復康服務委員會嘉許。



「親子關社義工隊」為「傷健射擊同樂日服務日」提供射擊訓練。

建立舞台 讓青年飛得更高

中心鼓勵青少年勇於追尋夢想，特別為熱愛跳舞的青少年舉辦「青年ALLSTAR匯演」，透過提供表演舞台，讓他們精彩才藝展現人前，提高其自信心與成功感。



多隊隊伍施展渾身解數，於舞台上大放異彩，競逐多個獎項。



「親子故事義工隊」到大埔農墟為小朋友說故事，並教導小朋友做葉子點點畫。

對症下藥 支援有特殊教育需要之學童

中心多年來為有特殊教育需要的幼兒、學童及青少年提供學習技巧輔導小組、興趣為本小組、試工及試業活動、社區共融及自信心提升活動等，並以有趣創新的手法，包括全腦開發遊戲運動、桌上遊戲、四驅車、閃避盤、IPSC射擊及Café經營等，切合他們的需要，進行輔導和培訓。近年中心更推行一系列提升執行能力的活動，成效獲合作伙伴高度評價。



有潛在學習困難的幼兒正進行體操活動。

為祖父母提供嬰幼兒照顧培訓

獲社會福利署獎券基金贊助，中心於屯門、大埔及北區推行「家有孖寶」祖父母嬰幼兒照顧培訓計劃，先後為69位祖父母提供培訓，提升其育兒知識，更藉此促進他們與子女，即年青父母的溝通，讓他們明白一致管教

的重要性。計劃更運用繪本介入手法，提高家人相處質素，讓照顧者體驗軟性管教的方法，並宣揚與孩子共創健康快樂童年的訊息。



祖父母與其他年青父母交流管教育兒心得。

■ 展望

中心將繼續以擁抱青少年為服務使命，建立更多協作夥伴網絡，發展嶄新服務，以回應青少年的需要。





醫療 服務

醫療服務

因應香港65歲或以上的老齡人口，將由2017年的120萬劇增至2024年的170萬人，本堂醫療服務已進一步加強「長者需要為服務之本」的理念，向社區層面推進，循「醫社合一」方向，整合社區醫療、疾病預防教育及病人家屬支援服務，以貫徹本堂「助弱保康、關社睦鄰」的服務宗旨。

■ 年度重要事項

成立首間善心藥物中心 紓緩基層病人醫療重擔

本堂在人口超過200萬的新界西區，隆重成立首間慈善社區藥房「仁愛堂鄭丁港善心藥物中心」。目前「醫管局藥物名冊」有77種不獲政府資助卻價格高昂的自費藥物；根據當局最新公佈公立醫院於2014-2015年度處方了

提升存活率

為紓緩基層病人醫療費用重擔，提升治療效果以至存活率，「仁愛堂鄭丁港善心藥物中心」蒙善長及藥廠大力支持，即時開展「藥物及醫療用品資助計劃」濟助新界貧困病者，以優惠價購買昂貴自費藥物；「仁愛堂長者愛心卡」的受惠長者，亦可以優惠價在本藥房購買醫療用品及藥物。



李愛平主席(左三)聯同一眾嘉賓參觀仁愛堂鄭丁港善心藥物中心。

60萬次自費藥物，部分清貧病人有機會因負擔不起藥費，而自行改變劑量甚至放棄治療，影響治療效果以至生存機會。



李愛平主席聯同一眾嘉賓於「仁愛堂鄭丁港善心藥物中心」前進行揭幕儀式。

肩負社會責任

設立在屯門市中心仁愛堂總部的「仁愛堂鄭丁港善心藥物中心」，憑藉地利肩負社會責任，向普羅大眾推廣安全用藥的重要訊息，包括推出教育病人正確用藥的「服藥有道計劃」、協助病人妥善處理剩餘藥物的「藥餘棄置計劃」及舉辦各類健康講座和藥物輔導，發揮「醫社合一」最大效益，提升市民健康，長遠協助減輕公營醫療系統的負擔。

求診人次突破150萬 持續優化綜合及流動中醫車隊服務

自2003年起至今，由仁愛堂首創的綜合及流動中醫醫療車隊已服務超過150萬人次。本年度23輛醫療車分別在近100個地點駐診，服務超過16萬人次。仁愛堂是全港首隊接受長者使用政府「醫療券」的流動醫療

團隊，長者並同時繼續可以享有診症優惠，自2009年起累計超過14萬人次使用，本年度更有3萬長者在車上使用「醫療券」，實際回應基層長者的醫療服務需要。

簡化申領醫療券流程

為配合政府「醫療券」於2017年7月起，將合資格長者年齡降至65歲而衍生的龐大醫療需求，本堂特別額外撥款為車隊增添設備，優化醫療券申領流程，使長者可於醫療車隊開診時段，包括傍晚及星期日的特別駐診服務均能使用「醫療券」付款；整個優化程序將於2018年4月完成。

針對地區特色補足服務

醫療車憑藉其「流動」特性，路線編排既涵蓋人口老化區域，免卻長者跨區就診之苦；亦會深入偏遠社區駐診，以突破地區醫療資源貧乏的困局，最能體現本堂以「長者需要為服務之本」及「醫社合一」的服務宗旨。



仁愛堂流動中醫醫療車隊歷年累積服務超過150萬人次，質優價廉服務廣受市民歡迎。



仁愛堂貫徹「助弱保康」宗旨，在全港多區設立中醫診所，為市民提供安全可靠的優質中醫服務。



仁愛堂共築健康新界西2018暨服務開展典禮活動中，一眾善長及嘉賓為仁愛堂流動中醫醫療車及樂行車進行剪綵儀式，標誌仁愛堂醫療服務進一步擴展。

醫療服務

拓展腦退化症服務 開展「智健會」

東九龍區老齡化問題嚴重，位於觀塘的「仁愛堂歐雪明腦伴同行中心」針性支援認知障礙症長者及其照顧者。研究顯示及早進行認知訓練，有助延緩腦退化，因此本堂騰出毗鄰佔地213平方米之培訓中心，

成立「仁愛堂智健會」，為早期腦退化症患者舉辦多項社交、心理、健體及認知功能綜合訓練課程及工作坊，提升患者的記憶力、強化健康及改善情緒。

與觀塘區中小學合作 攜手達致互相尊重及長幼共融

仁愛堂一直致力推動長幼共融，「仁愛堂歐雪明腦伴同行中心」向觀塘區內中小學推廣有關認知障礙症的資訊，令學生了解認知障礙症的病徵及理解患者的行為和情緒，並讓其家庭及早規劃照顧長者之方案。本堂欣悉本港中學生關心認知障礙症患者及其照顧者，其中德望學校（中學部）的學生早前特意到中心了解

認知障礙症患者的情況，並在社工及職業治療師的指導下，開發專為認知障礙症患者及其照顧者而設的手機遊戲應用程式。相關手機遊戲應用程式於2018年4月推出，屆時區內的中小學學生將攜手到中心向認知障礙症患者及其照顧者介紹計劃和推廣手機程式，向公眾傳達認知障礙症的資訊。



仁愛堂歐雪明腦伴同行中心推出全新「腦力懷舊先導計劃」，透過義工參與，推動社區共同關注腦退化症患者的需要。



德望學校（中學部）的學生義工前往仁愛堂歐雪明腦伴同行中心，為設計認知障礙症患者及照顧者適用的手機遊戲應用程式作準備。

中醫教研中心成樞紐 成功分流公營醫療求診壓力

本堂營運屯門及東涌兩所中醫教研中心，均成為區內重要的醫療樞紐。為鼓勵貧弱長者及綜援人士及時治療疾病，提升治癒率，本堂向他們提供免費及優惠診金；兩所中心的長者及綜援人士佔總求診

參與150項屯門社區健康活動

屯門中醫教研中心致力體現「醫社合一」理念，10年來投放大量醫療資源，參與社區健康講座及活動多達150項；又率先與屯門醫院合作推出「中西醫協作先導計劃－癌症紓緩治療」，成效顯著。本中心由2006年起至今，服務人次超過58萬，因此由2017年11月起分階段進行翻新工程，以配合本港最新的中醫發展及診治需求。

人次逾4成，另外更特別於2018年2月至3月期間提供專家收費優惠，成功為公營醫療系統作出分流，令寶貴的醫療資源更有效被運用。

擴建增東涌門診名額

東涌中醫教研中心則是區內唯一具規模的中醫診所，為區內約8萬名居民，提供365天「全年無休」門診服務。為回應區內殷切的醫療需求，治療室已於2017年6月完成擴建，每日可額外增加30個門診名額，有助紓緩龐大的求診壓力。

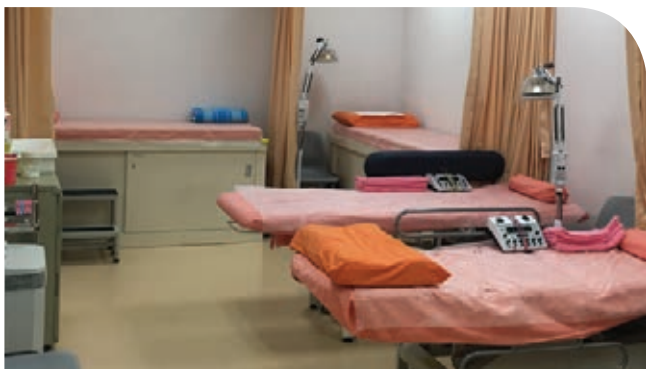

東涌中醫教研中心為應付與日俱增的醫療需求，特別新闢治療室，以新增30個門診名額紓緩需求。



仁愛堂轄下中醫教研中心獲傳媒邀請，由本堂註冊中醫師向大眾講解中醫藥知識。



仁愛堂屬下中醫教研中心於社區為公眾提供免費中醫諮詢服務。

醫療服務

「慧妍雅集」捐助樂行車

為關顧行動不便長者奔波求診之苦，仁愛堂年前已購置一部樂行車，專為長者提供接載服務。隨着需求與日俱增，本年度喜獲「慧妍雅集」捐助港幣80萬元，購置多一輛樂行車，專為前往「仁愛堂歐雪明腦伴同行中心」接受服務的認知障礙症長者及需要前往仁愛堂轄下牙科診所接受口腔治療的長者，提供免費「點到點」接載服務，預計每年約有16,000人次的長者受惠。



慧妍雅集慷慨捐助「仁愛堂慧妍雅集樂行車」，為體弱及腦退化症長者提供免費「點對點」接送服務。

針灸治療膀胱過度活躍症

「仁愛堂蕭梁詠筠綜合醫療中心－中醫診所」於2017年9月起，參與一項由香港中文大學中醫學院及屯門醫院老人科合作，名為「針灸治療膀胱過度活躍症」的臨床研究。計劃在新界西招募50位年齡60至90歲的患者，了解針灸對膀胱過度活躍症的治療效用，期望找出更佳治療方案，改善患者生活質素。

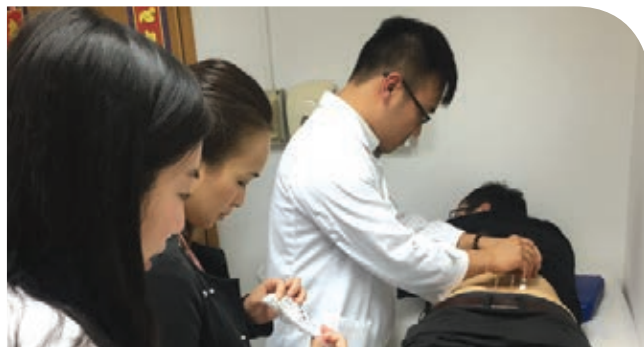

針灸治療膀胱過度活躍症。



■ 展望

與香港中文大學合作 研究長者小腿抽筋

一向致力推動本港中醫「循證醫學」發展的仁愛堂，於2017年4月在7間長者中心，成功向500名長者進行問卷調查，多達87%長者表示受到小腿抽筋困擾，晚間發生率尤為頻密，嚴重影響作息和健康。仁愛堂已根據調查結果邀請香港中文大學中醫學院及屯門醫院內科及老人科部門主管莫俊強醫生合作，共同研究此病理現象，期望研究出有效的中醫內服處方，造福長者。

改善精神健康 探討中西醫協作情志養生

東涌位處北大嶼山一隅，往返市區路途遙遠，生活壓力龐大，為此仁愛堂－香港大學中醫教研中心(東涌)正與北大嶼山醫院合作，探討中西醫協作治療抑鬱症，現屬初期文獻資料搜集及整理階段，展望未來會陸續規劃出合作框架，締造市民健康。



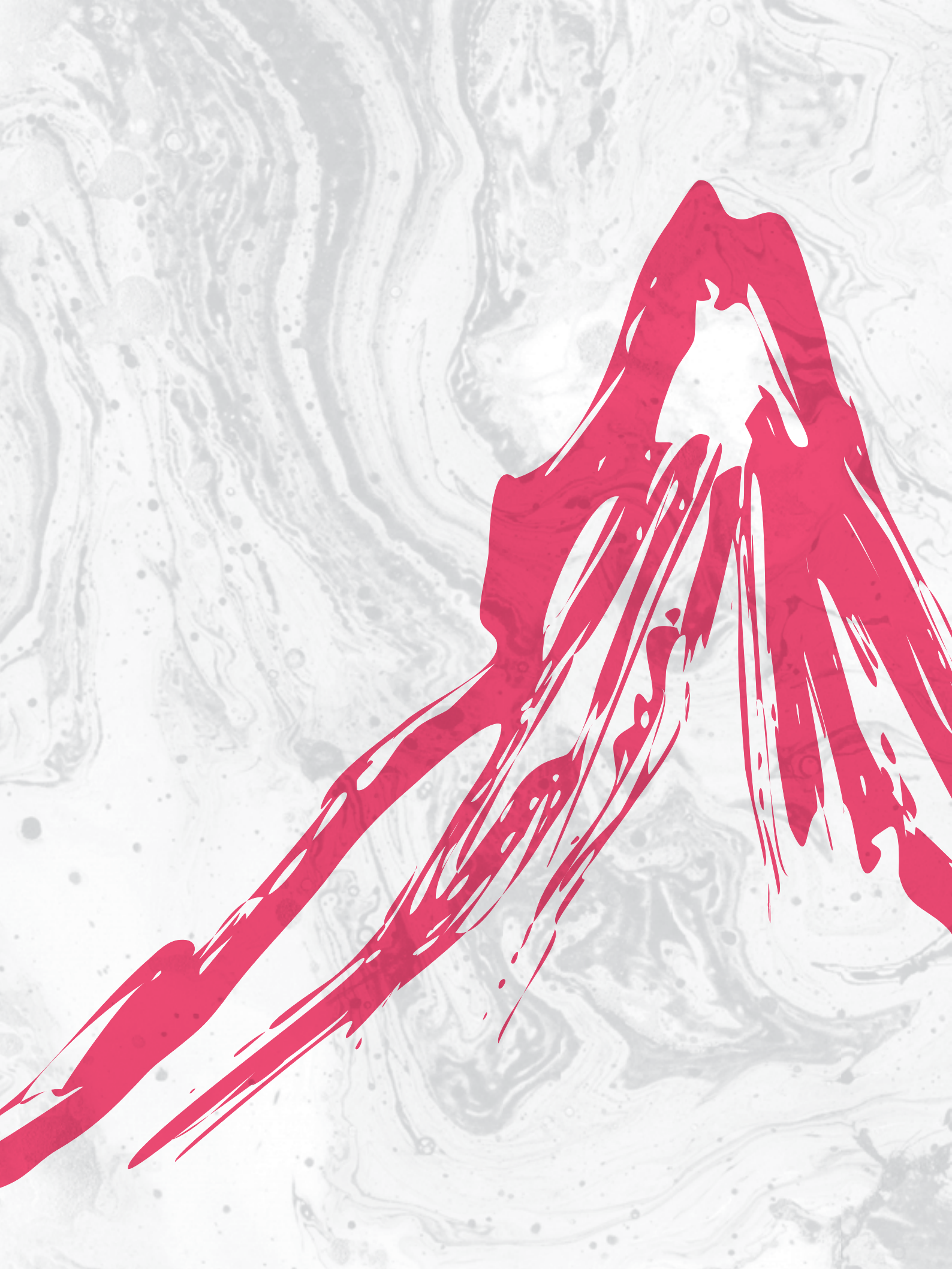

教育 服務

教育服務

教育服務科

本堂教育服務科秉承著「興學育才」的辦學精神，致力為社會提供「一貫、多元、優質」的教育服務。本堂轄下設有2所中學、2所小學、10所幼稚園及幼稚園暨幼兒園和「香港理工大學仁愛堂歐雪明兒童發展中心」，分別位於屯門、荃灣、深水埗、大埔、尖沙咀、天水圍及將軍澳等地區，為25歲以下幼童至青少年提供多元化的教育服務。

仁愛堂屬下學校概況

學校名稱	校監	校長	創立年份	學生人數	教職員人數
仁愛堂陳黃淑芳紀念中學	吳偉光主席 BH	蔡國光	1985	605	83
仁愛堂田家炳中學	田慶先先生	吳潔容	1987	720	100
仁愛堂劉皇發夫人小學	吳瑞麟先生	劉小慧	1984	550	62
仁愛堂田家炳小學	田定先先生	黃悅明	1999	753	73
仁愛堂顏寶鈴幼稚園	顏寶鈴主席 BBS 太平紳士	袁國蓮	1982	175	20
仁愛堂葉德海幼稚園	龐維新主席 MH	何彩燕	1983	240	25
仁愛堂彭鴻樟幼稚園	楊少偉主席 BH, MH, OStJ 太平紳士	施蔚廷	1993	108	20
仁愛堂鄧楊詠曼幼稚園	鄧楊詠曼主席 BBS, MH 太平紳士	馮麗娟	2001	137	18
仁愛堂龐盧淑燕幼稚園	龐盧淑燕女士 BBS	葉玉帶	2005	358	26
仁愛堂劉皇發幼稚園暨幼兒園	吳瑞麟先生	周有好	1983	106	17
仁愛堂田家炳幼稚園暨幼兒園	田熾先先生	馮艷霞	1988	104	20
仁愛堂吳黃鳳英幼稚園暨幼兒園	吳明珍主席 MH	姜育香	1993	112	17
仁愛堂張慕良夫人幼稚園暨幼兒園	張崔賢愛主席 BH	楊彩明	1993	100	22
仁愛堂陳鄭玉而幼稚園暨幼兒園	陳鄭玉而主席 MH	黎燕芬	2001	110	21
			總數	4,178	524

■ 展望

世界資訊科技發展迅速，新媒體（如手機程式、網絡平台、遊戲等）已成為生活不可或缺的一部份，更成為學生及家長們的龐大教育空間，仁愛堂將舉辦「開機有益 Online with Advantages」計劃，為小四至中三

學生及家長提供培訓課程及新媒體創作營，藉探訪將新媒體優勢惠及弱勢群體，期望能夠服務社群及擴闊青少年的社交空間，亦在平衡虛擬與現實的實踐中與青少年一同邁進。

圓玄學院呈獻： 仁愛堂第二屆「名師出高徒」計劃

第二屆「名師出高徒」計劃是仁愛堂今年度重點教育項目之一，承蒙圓玄學院冠名贊助，與「仁愛堂蔡黃玲玲教育基金」合辦計劃，並得到教育局支持，讓56位具潛質的「高徒」透過參與重點項目，包括名師導航、跨境考察、優化學習津貼、專業工作體驗及品格塑造培訓，認清自己的志趣及確認職涯路向。此外，欣蒙「仁愛堂蔡黃玲玲教育基金」專項贊助優化學習津貼，每名「高徒」獲港幣8,000元的資助，幫助他們在學習上作多元化的發展。

本計劃自2017年3月開展以來，定期為「高徒」提供品格塑造培訓，邀請社會專業人士分享經驗，讓「高徒」學會建立正確價值觀。計劃亦特別安排「高徒」參與為期2日1夜的團隊建立營，認識自我及加強團隊的合作溝通。

另外，計劃亦於2017年7月及8月期間安排「高徒」前往20多間金融、工商、法律、教育、體育及文化機構進行為期兩星期的專業工作體驗，希望讓「高徒」透過工作體驗，對各行各業有初步了解，為職業生涯作充足準備。「高徒」亦於2017年10月7日參與工作體驗分享會，與眾名師分享工作體驗的得着及樂趣，並親手製作紀念品以答謝工作體驗機構。



李愛平主席（前排中）、冠名贊助圓玄學院副主席鄧錦雄博士MH（前排左四）與仁愛堂董事局成員及計劃名師出席工作體驗項目分享會。



為讓「高徒」建立團隊精神，計劃悉心安排訓練營活動，並獲名師到場現身鼓勵，包括陳鑑光副主席（第三排中）、麥家榮總理（第三排右五）、李芷菁小姐（第三排右四）、李子建教授（第三排左五）及陳志康先生（第三排左二）。

教育服務

兒童發展基金第5批計劃

兒童發展基金具備3個元素：個人發展規劃、友師配對及目標儲蓄，主要服務對象是100位來自區內的基層家庭青少年及其家人，鼓勵弱勢社群兒童規劃人生。

為期3年的計劃於本年度進入最後一年，在個人發展規劃方面，計劃重視強化參加者的社交網絡、財務管理與個人發展，本年度合共舉辦了30多個活動，包括義務工作、技能訓練及生涯規劃等，以回應青少年的

需要。此外，參加者已開始運用目標儲蓄，為自己增值，實踐夢想。另外，計劃成功招募100位義工友師與參加者進行「配對」，成為青少年的成長嚮導，持續支援青少年的發展，為學員及社區帶來正面影響。



計劃透過不同的培訓及增值活動，如參觀公眾騎術學校，令一眾義工學員建立情誼，擴闊社交網絡。

仁愛堂鄰里支援幼兒照顧計劃

仁愛堂鄰里支援幼兒照顧計劃自2008年10月展開服務，至今已踏入第10年，計劃目的是為有服務需要的家長，在鄰里層面提供具彈性的日間幼兒服務，並同時提升社區內的互助精神。

計劃主要以中心及社區褓姆家居託管方式，為屯門區內0至9歲幼兒，提供短暫及具彈性的日間幼兒照顧服務，藉以加強社區的互助精神。另外，本計劃亦會定期舉辦

褓姆及家長活動，例如褓姆合唱團及「我與彼思去旅行」等，加強褓姆義工的凝聚力與投入感。



社區褓姆於仁愛堂義工嘉許典禮中聚首一堂，展現團結一致的活力。

過去一年 | 服務 | **67,000**小時
近**1000**人次



家長與社區褓姆家庭到香港文化博物館欣賞專題展覽。

教育服務

香港理工大學仁愛堂歐雪明兒童發展中心

為擴展兒童服務範圍及照顧不同需要，香港理工大學仁愛堂歐雪明兒童資優發展中心已更名為「香港理工大學仁愛堂歐雪明兒童發展中心」。同時，配合中心發展，上年首推「仁愛堂幼兒『音·藝』育苗課程及研究計劃」。

計劃主要以音樂及藝術成長遊戲項目探討對學生的認知、語言、社交及大小肌肉協調能力方面的影響，推展期為3年，為仁愛堂屬下8所幼稚園提供音樂及藝術培訓及研究、教師培訓、製作教材及舉辦成果發佈會。



透過將木條放進膠樽製成藝術品，提升幼兒的認知及大小肌肉協調能力。



透過不同樂器吸引幼兒學習興趣，而有趣的提問能夠有助發展認知及語言能力。



學前教育

為輪候資助學前康復服務的兒童提供學習訓練津貼

仁愛堂於2014年10月開始承辦「為輪候資助學前康復服務的兒童提供學習訓練津貼」的服務，為發展遲緩、專注力缺乏、過度活躍症及自閉症譜系等幼兒，提供個別及小組訓練。本堂社工及資深特殊幼兒工作人員根據對有特殊學習需要的幼兒進行全面評估，以此擬定個別學習計劃，對幼兒的言語、認知、大小肌肉等能力進行有系統的訓練，同時為家長提供多方面支援，根據幼童及家長的需要開展活動，豐富幼童的成長體驗，過去一年共約180名幼兒受惠。



為強化訓練效果，家長一同參與訓練，將學到的投巧運用到日常生活中。

感官刺激 提升解難能力

仁愛堂顏寶鈴幼稚園以實踐「兒童為本」理念為目標，讓學童透過感官刺激累積經驗，過程中與他人分享互動，學習自律、承擔責任及發揮自我，培養幼兒溝通 (Communication)、協作(Collaboration)及創意

(Creativity)(即3C)，引發幼兒學習動機，促進自主學習，提升解決問題能力。



小朋友嘗試製作再造紙，透過探索獲得第一身學習體驗。



活動讓學生運用跨學科知識，擴闊思維。

教育服務

增戶外活動 強化家校關係

仁愛堂葉德海幼稚園因應新課程指引進行了多方面的改革。在體能課程方面，學校增加幼兒戶外活動時間，使其每天有充足時間在室內或校外的操場進行帶氧運動，培養幼兒健康體魄及促進體能發展。另外，為強化家校關係，學校特別邀請當月生日的幼兒家長一起參與生日派對，更利用校外的球場進行各類親子互動體能遊戲，讓家長能深入了解學校的日常運作，享受親子樂趣。



同學們於遊戲中發揮合作精神，提高協作能力。



老師讓幼兒自行探索放風箏的方法。

小組教學 促進教與學

仁愛堂鄧楊詠曼幼稚園參與「3C」校本課程，就幼兒不同的發展特徵和學習特質，設計合適的學習環境，並為幼兒提供更多小組學習機會，讓幼兒自由建構及探索，發展溝通、協作及創意能力。小組教學亦有助教師更有效觀察及了解幼兒興趣和能力，致令課程設計、教學計劃、課程記錄及教師反思項目加倍貫徹「兒童為本」的宗旨。

遊戲學習 鼓勵主動探索

仁愛堂彭鴻樟幼稚園運用遊戲學習的策略與技巧，以愛、尊重和感恩作重點，鼓勵幼兒主動探索，從中發揮溝通、協作和創意技巧，發展自主學習的能力。學校透過參觀、親身接觸和交談等探索活動，引發幼兒對身邊事物的好奇心，並豐富學習經歷，加強品德培育；同時藉着日常的高低班混合活動、德育故事及課室小組長等活動，促進幼兒和諧相處，並鼓勵他們表達謝意，建立互相照顧及尊重的關係。



透過參與製作食物，提升幼兒對健康飲食的意識。



非華語學童留心聆聽老師用廣東話說故事。

參與培訓 助非華語幼童融合

仁愛堂龐盧淑燕幼稚園本學年已申請教育局《免費優質幼稚園教育計劃》之支援非華語學童資助計劃。為適切和有效地運用此資助，學校參與由教育局與香港大學舉辦的教師專業培訓，並於校內舉行不同活動，協助非華語幼童學習廣東話和中文。

兩地交流 設計幼兒多元訓練

仁愛堂劉皇發幼稚園暨幼兒園為加強教師對幼兒體能與身心健康的關注，於本年度參與教育局「內地與香港教師交流及協作計劃之促進幼兒的體能與健康發展」。內地交流人員每星期駐校一天，與教師進行集體備課、觀課和課後討論等，共同策展幼兒的體能與健康計劃。參與計劃除能協助教師掌握相關專業知識及設計多元體力遊戲與健康計劃外，幼兒亦能學會運用感知探索發揮想像和創意，建立幼兒健康生活習慣，促進體能發展。



老師與教育局「內地與香港教師交流及協作計劃」支援人員就學童健康發展進行交流。



仁愛堂田家炳幼稚園暨幼兒園勇奪「2017國際啟發潛能學校成就大獎」銀獎。

啟發潛能教育 奪國際獎項

仁愛堂田家炳幼稚園暨幼兒園推行「啟發潛能教育」(IE)，開展以5大核心價值：尊重、樂觀、信任、關愛及刻意安排為主題的課程，並透過不同的活動培育學生，讓孩子盡展潛能。本年度學校榮獲「國際啟發潛能學校成就大獎」銀獎，引證校方多年來推行品格教育的成果獲得國際肯定。

教育服務

參與有機耕種 學習惜物減廢

仁愛堂吳黃鳳英幼稚園暨幼兒園配合香港專業教育學院之「惜物減廢」課程和活動，全力推行綠色環保工作，於日常課堂活動中進行三色回收活動，並邀請家長義工參與。另外，又邀請家長及兒童參與天台有機耕種，協助澆水和收割等，期望兒童從親身體驗，學習愛護地球及珍惜身邊事物。



幼兒進行三色回收活動，提升環保回收意識。



學校參加《戲有益－深耕計劃》，教師以肢體演繹3隻小豬故事。

「戲」有益 增學生閱讀興趣

本學年仁愛堂張慕良夫人幼稚園暨幼兒園發展「結合戲劇元素的繪本課程」，並得到《戲有益－深耕計劃》的支援，由「香港話劇團」派導師到校為本校教師作戲劇培訓，目的加強學生對閱讀的興趣和能力，並透過戲劇發展學生的3C能力，使課堂更生動活潑。

3C課程成熟 漸得業界肯定

仁愛堂陳鄭玉而幼稚園暨幼兒園於2012年獲「仁愛堂蔡黃玲玲教育基金」撥款，進行「探索及實踐以實證為本的「3C」課程研究」計劃。學校作為種籽學校，在2016至2017年度成功申請優質教育基金撥款，帶領兩所屬校進行「校本『3C』課程計劃」，成果已漸得教育局及業界認同和肯定。計劃欣見本校教師推行「3C」課程日臻成熟，為兒童的學習及發展帶來莫大裨益。



時任教育局局長吳克儉SBS太平紳士（右）擔任學校15周年校慶主禮嘉賓，與學校校監陳鄭玉而主席MH（左）合照。

仁愛堂劉皇發夫人小學

多元學習 拓展才華與自信

喜蒙「仁愛堂蔡黃玲玲教育基金」撥款贊助，本校推行以多元智能及生涯規劃為主題的「明日計劃」，目的發展一套可促進學生身心發展，成就愉悅、多樣性的學習經歷，拓展個人的才華與自信，使學生能培養「以今天的我，創建明天的我」的堅毅態度。活動分為3大類：尋找我能篇、裝備我能篇和取經增智篇，以「智力工程師」、「校園攝記」、「活力小子」及台灣多元學習境外考察團等活動啟發學生潛能。



校舍經過修葺工程後，煥然一新。

主題學習《分享·愛》

為讓學生親身體會「施比受更有福」，本校藉着聖誕佳節，展開《分享·愛》主題學習周。除了安排不同的社會服務活動，包括到訪幼稚園、老師中心和邀請肢體殘障人士到校與同學一起慶祝聖誕，學校亦發起舊衣回收運動，把同學收集的衣服送到偏遠山區，身體力行送上愛和祝福。送暖以外，學校亦安排同學走出屯門，遊歷香港特色地點，擴闊眼界。



學生於「校園攝記」活動中體驗訪問及攝錄的工作。

美化校園 改善學習環境

踏入35周年，本校向教育局申請為整個校舍外牆翻新，內部如禮堂、有蓋操場、部分洗手間等亦陸續進行修葺。學校亦將分階段重整及活化基建設施，為學生帶來安全及健康的學習環境。學校計劃來年開展下一個3年計劃，增設小食部及改善校服式樣，並以校訓「仁、愛、誠、勤」建立4社，凝聚及團結師生和家長，共同創建學校的未來。



師生發揮創意，利用舊衣在操場上拼湊一幅色彩鮮艷的巨型畫作。

教育服務

廣邀專才 發展「身」、「心」、「靈」

學校強調「身」、「心」、「靈」健康的全面發展及啟發自我潛能，本學年與不同的專業機構及團體合作，舉辦多元化講座，照顧不同需要，如參與仁愛堂「音、藝」課程、香港教育大學特殊教育支援組 (SuSEN) 家長工作坊及優質教育基金教師及家長靜觀課程，學校並邀請前喇沙中學副校長趙榮德先生協助主講兩場選小一策略講座、資深調解專家主講教師專業發展、區內中學校長主講升中策略，更邀請區內國際學校家長義工定期帶領英語閱讀活動、語常會及新城電台「字遊香港」校園教育活動等。



香港教育大學特殊教育支援組 (SuSEN) 工作坊為家長提供專業的培訓及教育支援服務。

學業及非學業成就

主辦單位	活動名稱	獎項
香港國際武術比賽組織委員會	第12屆香港國際武術比賽	MA3組連環拳冠軍、少林洪拳冠軍
康樂及文化事務署	南區水運會2017	女子青少年組 (8歲或以下) 50米自由泳冠軍、50米蝶泳冠軍、 100米蝶泳冠軍
	屯門區分齡游泳比賽2017	女子青少年J組50米自由泳冠軍、 100米自由泳冠軍、100米蝶泳冠軍
	中西區分齡游泳比賽2017	女子青少年J組50米蝶泳亞軍、 100米自由泳冠軍、100米蝶泳冠軍
屯門體育會	屯門盃分齡少年游泳賽2017	女子H組50米蝶泳冠軍、 100米自由泳冠軍
香港潛水總會	2017香港夏季蹼泳賽	冠軍
基督教香港信義會 屯門青少年綜合服務中心	Super Teen 好學生獎勵計劃2017	卓越成績獎4項
香港學校音樂及朗誦協會	第69屆香港學校朗誦節 – 男子英語獨誦	冠軍
西凌舞蹈	體育舞蹈公開賽2018	拉丁舞季軍

仁愛堂田家炳小學

五感放映室

為了提高學生學習興趣，本年度學校增設多元感官教室，目的讓教師透過多元感官教學，刺激視覺、聽覺、觸覺等，鼓勵學生運用不同感官去感知事物，以促進學生對知識及技能的理解和掌握，加強思維及記憶力的發展。五感放映室設有大螢幕及環迴立體聲效，讓學生仿如置身現場，感受嶄新學習體驗。



同學在五感放映室觀看英語紀錄片，加強理解及掌握新知識。

「開眼界、建夢想」英國交流團

為讓學生擴闊視野，本校近年舉辦多項海外交流團活動，分別帶領學生到訪美國、英國及加拿大等多個國家，讓學生實地學習外國文化及提升英語能力。

本校於2017年7月26日至8月10日期間再次舉辦英國交流團，增加同學接觸不同文化的機會，增廣見聞。



同學到訪英國，與當地人交流，體驗外地文化。



同學在寄宿學校與導師合照留念。

教育服務

世界節慶巡禮

為讓學生認識世界，學校每年均舉辦「跨學科學習成果展示日」，將全校15間教室裝飾為不同國家及地區，加入各式各樣的風俗習慣、地理、氣候等知識，擴闊學生視野。2017年的專題研習主題為「世界節慶巡禮」，

讓學生了解各國人士的生活情況和文化特色，培養學生尊重、接納不同文化背景人士的態度和價值觀。



學校根據不同地區來粉飾教室，讓學生了解不同國家的風土人情。

設陶藝室 發展藝術才能

為發展學生多元化的藝術才能，本校設有陶藝室，具備齊全的陶藝工具、拉坯機及電窯，同時開設陶藝班，教授基本陶藝製作技巧，如手捏、泥板、壓模、混合土及施釉技巧，課程更會讓學生體驗使用拉坯機製作陶瓷，深受學生歡迎。



同學學習製作陶藝，了解拉坯的原理。

學業及非學業成就

主辦單位	活動名稱	獎項
香港學校音樂及朗誦協會	第69屆香港校際朗誦節	冠軍3項、亞軍4項、季軍17項、優良獎83項、良好獎7項
香港學界舞蹈協會、教育局合辦	第53屆學校舞蹈比賽	第9度現代舞(小學組)全港團體冠軍 小學低年級組現代舞群舞優等獎、西方舞群舞甲級獎 小學高年級組現代舞群舞優等獎、3人舞甲級獎、雙人舞優等獎；西方舞群舞甲級獎；中國舞甲級獎
香港學界體育聯會西貢區小學分會 西貢區小學校際籃球比賽	籃球比賽	女子組殿軍、傑出運動員
康樂及文化事務署 「2017簡易運動」3人籃球比賽		男子組優異獎
基督教神召會梁省德小學第1屆 小學3人籃球邀請賽		男子組冠軍 女子組亞軍
將軍澳香島中學 泓志盃小學籃球邀請賽		男子組亞軍
慈幼英文學校 第4屆慈幼杯小學籃球邀請賽		男子組冠軍
馬錦明慈善基金馬陳端喜紀念中學 第3屆小學五人籃球挑戰賽		男子組季軍
寶覺中學 第4屆寶覺盃小學籃球邀請賽		男子組季軍 女子組季軍
西貢區校長會及 將軍澳文化康樂中心		香港回歸祖國20周年學界環保 模型船設計大賽
仁濟醫院王華湘中學	第11屆滬粵港「寫作小能手」- 現場作文邀請賽	冠軍1項、優異獎2項
亞洲機器人聯盟	2017粵港澳大灣區機械人精英邀請賽	最佳驚奇獎、二等獎
香港資優教育學會	2017環亞太杯國際數學邀請賽初賽	一等獎5項、二等獎7項、三等獎10項、 優異獎8項
香港學界體育聯會(西貢區)	第21屆西貢區小學校際田徑比賽	冠軍6項、亞軍6項、季軍4項、 殿軍5項 男子甲組個人全場冠軍、團體冠軍 男子乙組團體亞軍 女子乙組個人全場亞軍、團體殿軍
香港學界體育聯會及 西貢區小學分會	第19屆西貢區小學校際游泳比賽	女子乙組50米背泳冠軍(破大會紀錄 時間)、100米自由泳冠軍 男子丙組4X50米接力亞軍、 團體殿軍
香港專業花式跳繩學校	全港分區小學跳繩比賽2017	西貢區女子組全場總亞軍 男子組全場總季軍

教育服務

仁愛堂陳黃淑芳紀念中學

「G4成長計劃」

「G4成長計劃」的計劃理念是「Goal、Glad、Growth、Go-ahead」，透過全面而持續的培訓項目，發揮同學多元才能，加強人與人之間的聯繫，建立健康的信念和目標。中一至中三級每年均以主題式活動貫穿計劃，中一級主題為個人成長、適應及團隊精神；中二級主題為協作、歷奇；中三級主題為長者服務。此外，配合不同的小組活動，全面照顧學生成長與發展的需要，促進學生全人發展。



初中學生初嘗有機耕種，更把蔬菜送予社區長者。

「遊歷學習周」 擴闊學習視野

「遊歷學習周」讓各年級同學配合不同科目的學習目標，參與不同境內外的學習體驗活動，鞏固並深化課堂所學的知識，例如中四級同學到中上環訪問外籍人士，增強英語溝通交流；中五及中六級師生分別到福建泉州廈門及臺灣進行升學考察，了解兩岸三地的文化風情；以及安排師生參與學生發展委員會

舉辦的「一帶一路新疆民族、文化考察」和到北京市豐台區第八中學進行「姊妹學校STEM教育交流」等，於老師的引導下，讓傳統的學習模式轉化為體驗式專題探究，擴闊學生學習視野，鼓勵學生生活學活用。



學生參與「一帶一路新疆民族、文化考察」，在火焰山前留影。

夥拍九龍香格里拉大酒店 校內設酒店模擬教室

本校與九龍香格里拉大酒店為重點協作伙伴，酒店於過去一年為學生提供不同職前培訓，包括人力資源工作坊、酒店實地考察及工作講座等。另外，為讓有志投身酒店服務行業學生及授課教師體驗酒店實際運作，

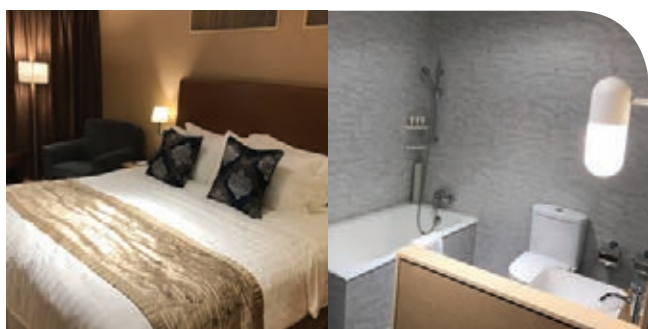

酒店模擬教室設計及設施仿如真實酒店環境，方便師生進行實地教學。

九龍香格里拉大酒店更於學校設置酒店模擬教室，讓教師進行酒店情景教學，增加學生對房務工作及酒店業的了解，進一步加強教學與職場之間的接軌。



李愛平主席與吳偉光校長BH(左)致送紀念品予九龍香格里拉大酒店總經理Mr Philip DEWAR(中)，以答謝酒店對學校的支持。

九龍倉「學校起動計劃」

本校與九龍倉「學校起動計劃」合作夥伴海港城及香港中文大學「優質學校改進計劃」(QSIP) 進行三方協作的專題研習項目。本年度活動主題為「發現海港城」，除了讓學生認識國際大型商場的商業運作情況，更在研習項目中加入藝術元素。著名水墨畫大師何百里先生、

何紀嵐先生於考察當天在商場的藝術廊展出作品，學生獲安排與兩位大師面談，增進藝術知識，並繪畫一幅名為《我眼中的海港城》的作品，總結是次探究學習經歷。計劃提供機會讓學生從籌備、考察及學習成果展示活動中，發揮多元潛能。



學生透過採訪商場內的消費者及遊客，認識大型商場的商業運作。

教育服務

學業及非學業成就		
主辦單位	活動名稱	獎項
香港學界體育聯會	屯門區中學校際游泳比賽	女子甲組亞軍 女子乙組季軍 男子乙組季軍
	屯門區中學校際手球比賽	男子組總冠軍 男子甲乙組亞軍 男子丙組冠軍 女子丙組季軍
屯門區議會	屯門回歸杯小型足球賽	甲組季軍 丙組冠軍
海鷗社	第15屆屯門區中小學生徵文比賽 2017	初中組冠軍、亞軍及優異獎5項
深圳讀書月組委會	2017年深港澳中學生讀書隨筆大賽	高中優秀獎
中國北方畫院	中國少年兒童美術攝影大賽	美術一等獎5項 集體一等獎
香港聖約翰救傷隊	新界總區2017年度隊際比賽	隊際制服檢閱比賽冠軍
香港有機資源中心	校園有機農圃活動	最佳校園有機農圃
香港專業教育學院 – 青衣分校	新能源新世代 – 中學太陽能車設計 比賽	晉身決賽
喇沙小學	全港學界迷你四驅車比賽	創意解難賽一等獎
小童群益會及 加德士機械工程動力學堂合辦	全港水火箭比賽	中學組冠軍及季軍 公開組亞軍



仁愛堂田家炳中學

賀田家炳博士99歲壽辰

仁愛堂田家炳中學全體師生與田慶先校監於2017年11月為創校人田家炳博士BH, GBM慶祝99歲高齡的壽辰。同學以嘻哈饒舌形式，為田博士慶祝生日。此外，校長、副校長及每級學生代表為表祝福心意，一同探訪並慶祝田博士南山之壽，順祝福壽安享、健康快樂。



師生一同探訪田博士，並慶祝南山之壽。



全校師生為創校人田家炳博士99歲壽辰送上祝福。

農村義教 教學相長

仁愛堂田家炳中學一向重視品格培育，同學於2017年6月下旬到廣西農村小學擔任小老師，聯同九龍塘學校（中學部）及福建中學（小西灣）學生，以小隊形式，設計課堂活動及進行義教，與不同成長背景的友校同學互動，並實踐「從做中學」理念，透過多體驗、觀察、思考發問和應用，累積人生經驗。



同學參與義教，感到莫大滿足感。

教育服務

國內考察 了解文化差異

學校喜獲鄧楊詠曼校董BBS, MH太平紳士贊助, 於2017年11月舉籌辦舟山考察團, 讓同學有機會走訪舟山, 並藉講座、街頭訪問、與國內中學及大學生交流等, 充份了解國家發展、人民生活與環境變化, 從而自省個人與

國家的關係。學校亦安排師生到雲南實地考察, 讓同學透過體驗式學習, 認識農村與城市的風俗文化差異, 細味人情, 尋找自然環境的奧妙及歷史的足跡。



師生於氣勢磅礴的玉龍雪山前拍照留念。

韓國習舞團 澳洲學英語

學校於2017年7月分別舉辦韓國文化5日4夜藝術交流團及為期近3星期的澳洲英語學習遊學團。選修視覺藝術科、樂團及舞蹈團表現傑出的同學於老師帶領下, 到韓國首爾參觀藝術博物館、K-Pop展示館及民俗博物館。舞蹈組同學更接受嚴格訓練, 認識最新舞蹈潮流發展及提升舞蹈技巧。另外, 參加了澳洲英語學習遊學團的同學, 透過置身全英語學習環境, 令英語水平得以在短時間內提升, 更體會當地文化, 擴闊視野。



師生在澳洲有機會近距離觀察樹熊及袋鼠。

學業及非學業成就

主辦單位	活動名稱	獎項
香港學界體育聯會	屯門區中學校際游泳比賽	男子乙組團體亞軍 男女子甲組團體優異 冠軍3項、亞軍1項、季軍2項
	屯門區中學校際田徑比賽	女子乙組團體優異、亞軍3項、季軍2項
	中學校際屯門區籃球比賽	男子乙組優異
屯門區議會	屯門區國慶小型足球賽2017	高級組季軍
香港草地滾球總會	2017青少年草地滾球分齡賽	冠軍及季軍
屈臣氏集團	2017傑出運動員	傑出運動員
中山國際毬球交流中心	中山國際毬球交流中心	甲組女子 (B 組) 三人賽第一名 甲組女子雙人賽第二名 甲組女子單人賽第三名
中國香港柔道總會	香港青少年柔道錦標賽2017	女子57kg組別季軍
香港學校音樂及朗誦協會	第69屆香港學校朗誦節	英詩集誦第一名及優良獎 英語演講第二名、第三名及優良獎 英詩獨誦、二人對話優良獎 英語演講良好獎
香港新一代文化協會	英才盃 STEM 教育挑戰賽2017 中學組	二等獎





項目策劃 及統籌科

項目策劃及統籌科

為配合仁愛堂長遠發展，本堂特別成立「項目策劃及統籌科」，以負責協調及推行機構層面的拓展項目，包括興建及/或重建綜合服務大樓；向外間機構、企業、慈善基金申請贊助或開展合作項目；以及向政府部門申請資助或開拓新服務項目。

■ 年度重要事項

規劃興建新綜合服務大樓

為回應屯門人口持續增長、社區人口結構改變的趨勢，本堂積極爭取興建全新綜合服務大樓，以回應屯門居民對安老服務、基層醫療、家庭支援等服務的殷切需求。

在董事局的全力支持下，本堂於本年度正式向城規會提出申請，於仁愛廣場興建新綜合服務大樓以提供更多適切服務。本堂將與政府部門、區議會、地區組織等不同持份者保持緊密溝通，爭取支持，務求能將計劃實現。



新綜合服務大樓設計概念

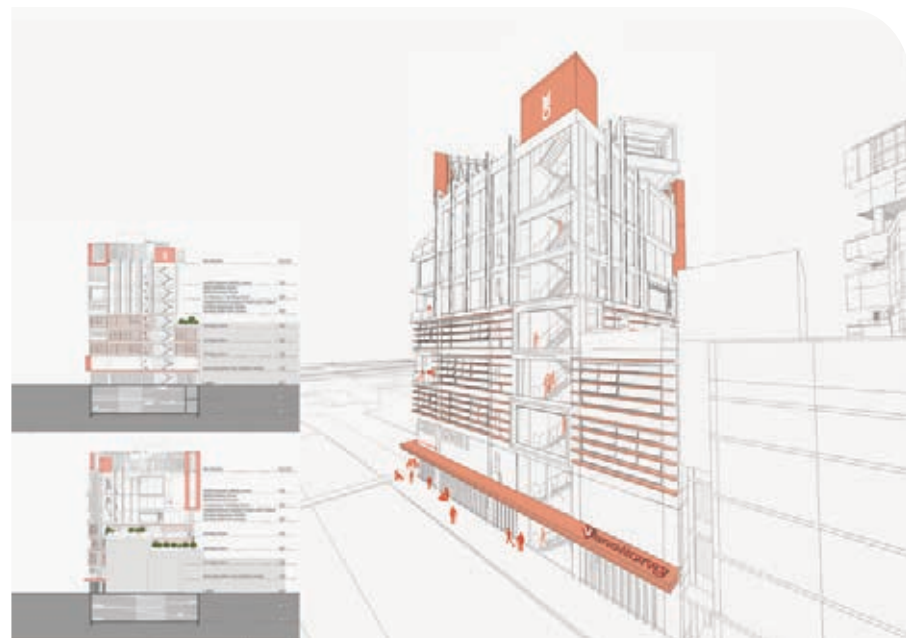

樓高8層的新翼大樓設計構思

拆卸泳池重建新翼

隨着人口老化，社會對安老服務的需求有增無減。根據社署資料顯示，現時輪候入住護養院的時間接近2年。為切實回應服務需求，本堂已向「私人土地作福利用途特別計劃」遞交申請，計劃將總部大樓現有的泳池部分拆卸，改建為樓高8層的「新翼大樓」，其中4層將用作提供護養院服務，希望有助縮短長者的輪候時間。新翼大樓亦計劃開設特殊幼兒中心、早期教育及訓練中心以及家長資源中心，為有特殊學習需要的小朋友及其家長提供全面支援。

改建保齡球場擴展服務

隨着市民普遍對健康意識的提升，我們計劃將舊有的保齡球場改建為健體中心以擴充服務，並會推出為長者度身訂造的「健體訓練課程」，以及鼓勵青少年發展潛能、鍛鍊刻苦意志的「拳擊訓練班」等，為他們的健康及潛能增值。此外，亦會開設培訓中心及社會企業，為區內失業人士及弱勢社群提供培訓及就業機會。



由保齡球場改建而成的健體中心將為區內青少年提供更多元化的康體服務。

推出全新眾籌網站

本堂於本年度推出全新眾籌網站－「仁愛眾籌」(www.giveyot.org.hk)，旨在透過向市民及善心企業募集善款，開展不同主題的服務項目，包括資助來自低收入家庭、患有專注力失調或過度活躍症的小朋友接受藥物治療；資助貧困並飽受小腿抽筋困擾的長者接受中醫治療等，讓有需要的市民得到適切的支援服務，改善生活質素。



「以一分一毫凝聚力量，讓社會變得更好！」

■ 展望

本堂將按部就班，循序漸進，務求將興建新綜合服務大樓以及重建舊大樓方案一一落成，以更全面完善的服務，為屯門帶來新景象。



環保

環保

綠色生活館

綠色生活館於2014年至2016年獲環境運動委員會及環境運動及自然保育基金資助，推動屯門區成為永續發展及綠色社區典範，供其他社區借鑒。為持續推廣綠色生活，本堂以自資模式免費提供服務，舉辦綠色環保主題展覽、工作坊、講座、策展等。今年合共4,513人次參與，廣受市民歡迎，與本堂攜手建構綠色社區。



綠色生活館與香港綠色建築議會合辦香港綠色建築週，參加者就不同環保主題學習及參觀環保設施。



一眾嘉賓、清潔工作得獎者及綠色關愛團體代表於「綠色關愛運動2017頒獎禮」合照留念，以示對共建綠色屯門理念的支持。

■ 年度重點項目

「創建綠活新城鄉」計劃

由香港中國企業協會贊助，為期一年的「創建綠活新城鄉」計劃旨在透過不同類型的工作坊及活動，讓社區人士得以反思綠色生活的價值，鼓勵參加者從家居開始，至社區及農田實踐綠活，學習關懷身邊人，同時愛護環境與土壤，創造可持續發展的有情生態

社區。計劃包括34節工作坊、兩次農莊學習與體驗活動，以及社區豐收節活動，受惠人次超過1,000人，並成功組織及培訓一班綠活城鄉種子隊成員，於仁愛堂總部天台花園創建香草種植示範區，藉此推動社區種植的環保訊息。



綠活城鄉種子隊成員將自家培植的香草小盆栽及香草成品送給屯門居民，並以單車作運輸工具，推廣綠化社區的訊息。

「環保織造縫補寶 – 手作文化計劃」

由環保及自然教育基金及環境運動委員會贊助的「環保織造縫補寶 – 手作文化計劃」旨在透過提供改造舊衣及織物的器材及工具，於社區推動衣物減廢、重用、再生、對環境負責之環保理念，長遠目標是建立一個促進社區教育和手藝創作的基地。

本堂積極參與計劃，致力將仁愛堂彩虹社區綜合發展中心打造成首個舊衣及織物減廢的手藝創作及示範基地。中心透過於屬下44個服務單位，招募區內人士



參加者運用舊布條及紗線創作獨特的掛畫，盡顯創意之餘，更體現惜物減廢的理念。

及服務使用者接受訓練，成為手作文化大使；同時邀請屯門近140間學校進行培訓及參加各項比賽，讓學生從中學懂珍惜地球資源。中心更於2017年12月2日協助香港專業教育學院，於西九文化區舉行「大咗鬼變乖了綠色社區日」，運用舊窗簾布、布板及布碎與幼童一起製作布藝畫，將舊物改頭換面，注入新生命。



參加的小朋友興奮展示以舊布創作的布藝畫。

「屯門永續遊」計劃

與屯門區議會屯門經濟發展工作小組合辦的「屯門永續遊」計劃，自去年推出「屯門永續遊」應用程式，本年度更根據程式所載有的12條特色路線，舉辦導賞團，並加強屯門文娛、康樂、學校、商界及非牟利機構之連結，向全港市民推廣屯門區好玩的綠色生態旅遊點及特色環保商店，期望能刺激社區經濟發展的同時，更鼓勵市民積極實踐綠色生活。

■ 展望

為了讓綠色生活普及化，仁愛堂將會繼續積極建立綠色社區溝通平台，於網頁、Facebook、Youtube頻道等發放綠色訊息，更透過參與不同的環保計劃，舉辦



參加者細心聆聽導賞員講解屯門藍地的生態及發展。

工作坊及活動，讓社區人士反思綠色生活的價值，與本堂攜手創造可持續發展的生態社區。

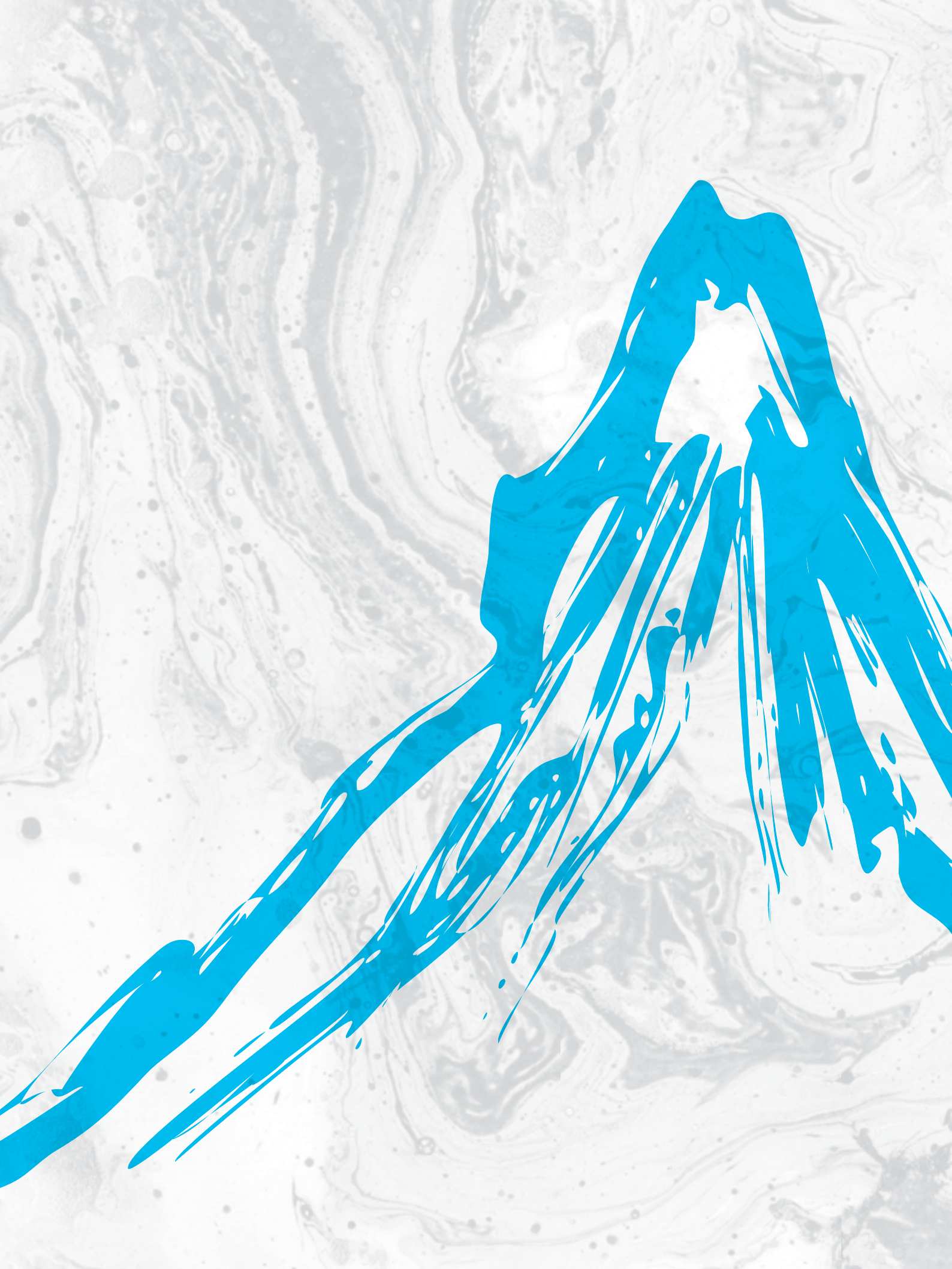

社會 企業

社會企業

社會企業

仁愛堂自2007年起，在民政事務總署的「伙伴倡自強」社區協作計劃基金資助下，先後成立多間社會企業。至今已為區內弱勢社群包括視障人士、領取綜援人士、單親家庭婦女、長者及新來港人士等，提供逾40個就業機會，更切合其需要實施彈性工作時間，讓他們自力更生，活出豐盛。

■ 年度重要事項

綠家居

投入運作超過10年的綠家居一直積極與各界攜手，致力實踐社會責任。適逢去年香港特別行政區成立20周年，政府公開招標，透過承辦商舉辦「共慶回歸顯關懷」活動，由參與機構安排義工探訪長者及基層家庭，

並向他們派發福袋。綠家居成功申辦屯門區福袋的購貨及包裝工作，為綠家居帶來超過港幣171萬元收入，是開業以來最大額銷售紀錄。



一眾義工與本堂職員合作無間，合力完成了接近13,000個福袋的包裝工作，為長者及基層家庭帶來溫暖。

水雲澗

水雲澗一直致力提供專業優質的按摩服務，本年度服務接近11,000人次，創下開業以來的新高紀錄。為進一步發展，水雲澗將與多間長者中心及私人機構合作，提供到戶式的按摩服務。

水雲澗按摩服務比例

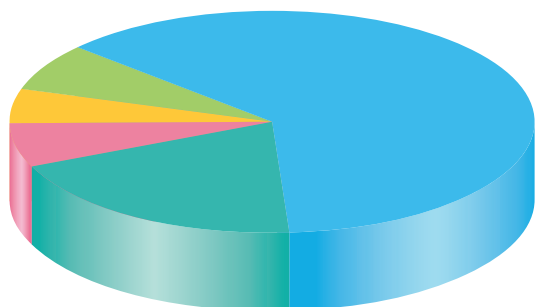

- 頭肩頸按摩 (4.9%)
- 腳底按摩 (6.9%)
- 全身按摩 (62.3%)
- 瑞典式按摩 (19.6%)
- 淋巴按摩 (6.4%)

屢獲殊榮 備受肯定

仁愛堂社會企業榮獲由傑出企業公民協會頒發的「2016觸動社會慈善嘉許大獎」，嘉許本堂推動企業責任、環保有機發展、無障礙消費及為員工提供家庭崗位友善工作條件所作出的努力。

水雲潤張瑞玲店長及屯門長者健康生活站李玉嬋店長於香港社會企業總會主辦的「香港社企優秀員工嘉許禮2017」中，雙雙獲選為本年度的社企優秀員工，表揚她們對社企的貢獻。

學生實習計劃

社會企業已發展為本港其中一個重要產業，本港中學、各所大學及專上學院均積極支持社企發展，並安排同學參與社企實際運作及進行研究。本年度共有17名來自香港浸會大學、香港城市大學及嶺南大學的學生於本堂社企實習，實習時數達2,390小時。本年度仁愛堂社會企業亦首次參加「社聯大學生社責實踐計劃」，於本堂社企實習的香港中文大學同學更於嘉許禮上與來賓分享實習期間的得着。



獲獎員工李玉嬋小姐表現優秀，獎項為她帶來極大鼓舞。



「花旗集團-社聯大學生社責實踐計劃」嘉許禮雲集多名富有社會責任的大學生，活動更獲勞工及福利局局長羅致光博士 GBS 太平紳士親臨主禮。



仁愛堂社會企業與本地設計師合作，推出多款別具創意的產品，如飾物及咕啞等。

■ 展望

仁愛堂社會企業未來將繼續以綠色、健康及有機為主要發展方針，並物色更多貨品供應商以提高成本效益，更會嘗試與本地設計師合作，銷售多元化的本地原創產品，一方面支持本地原創產業，發揮協同效應，同時豐富產品種類，開拓不同市場，亦會嘗試增設銷售及服務點，並研究發展自家品牌產品，持續提供優質的社企服務。



康體 服務

康體服務

康體服務

位於屯門總部的仁愛堂體育中心於1983年開始投入服務，一直致力為區內居民提供多元化的康體活動，推動全民運動。中心康體設施包括賽馬會圓玄學院文娛體育館、陳文達室內游泳池、鄭耀源紀念健體中心、蔡黃玲玲舞蹈館、連卓鋒舞蹈館及珍妮舞蹈館，而為了迎合屯門人口增加及對康體服務之需求，本年度中心共舉辦了約3,000項康體活動，全年服務人次約60萬。

■ 年度重要事項

為照顧不同年齡層會員的需要，今年度中心繼續開拓更多嶄新的運動課程，包括室內兒童足球班、幼兒跳繩班、長者及幼兒學前預備泳班等，中心亦舉辦足毬

及柔力球試玩日，讓市民有機會嘗試懷舊及新穎的康體活動，體驗多元化的運動項目，發掘不同的個人興趣，讓運動普及化。

大型活動

中心每年均舉辦多項大型賽事及升級試，為會員提供交流及切磋技術的平台，藉此培養會員的體育精神，鼓勵進一步提升其運動水平。今年活動參與人次接近6,000人，項目包括：

- 2017 仁愛堂主席盃健美公開賽
- 2017 仁愛堂羽毛球大賽
- 2017 仁愛堂劍擊邀請賽
- 2017 仁愛堂體操比賽
- 2017 仁愛堂跆拳道大賽
- 2017 仁愛堂空手道比賽
- 英國皇家芭蕾舞學院考試
- 游泳距離章考試
- 體操章別考試



李愛平主席與香港健美總會貝鈞奇會長SBS（左四）頒發獎項予得獎者，並一同高舉勝利手勢。



一眾健兒於仁愛堂跆拳道大賽中表現出色，並與到場支持的嘉賓合照留念。



「2017仁愛堂跆拳道大賽」參賽者全力以赴，令賽事火速升溫。



本年度中心首次開辦室內足球班，在教練悉心指導下，學員均變身為足球小將。



一眾健兒於「2017仁愛堂羽毛球大賽」中表現出色，張鴻總理（第三排右三）亦出席為參賽者打氣。



小朋友參與花式跳繩訓練班，展現運動天份。



中心為幼兒提供學前預備泳班，從小培養他們對游泳的興趣。



「2017長洲國慶小龍賽」仁愛堂龍舟隊勇奪團體組亞軍，並於賽後合照留念。

康體服務

會員表現

本年度中心代表於外間賽事表現成績優異，曾獲取多個獎項，詳情臚列如下：

賽事名稱		個人 / 隊伍	成績
2017慶祝傳統功夫太極拳金獎大獎暨 精英金牌大獎	陳式太極劍	方玉妹、羅敏儀、陳英傑、彭桂英	金獎
	42式太極劍	黃秀英、曾慶儀、呂樂恒	金獎
	42式太極拳	呂樂恒	金獎
	42式太極拳	李錫榮	銅獎
	24式太極拳	曾慶儀	銀獎
	24式太極拳	黃秀英	銅獎
	長拳	伍遨立、陳日沛、陳日朗	金獎
	少林拳	蔣鉦軍、龔煒堯、趙傲然、黎卉瑜、黎京臻、 湛樂熙、劉芳	金獎
	少林拳	房芊杏、葉禮娜、顏志恒、顏志新、黃靖淳、 陳文峰、梁洁瑜	銀獎
	少林拳	何曉瞬、羅穗豐、鄧天晴	銅獎
	12歲以下競賽套路（長拳）	伍遨立	全場總冠軍
第49屆香港柔道邀請錦標大賽 – 男子組 G-100公斤	梁宏曦	季軍	
2017屯門龍舟競渡 – 中龍港鐵友誼盃		亞軍	
2017長洲國慶小龍賽 – 團體組	仁愛堂龍舟代表隊	亞軍	
2017屯門區小龍公開賽 – 男子公開組金盃		優異獎	



會員類別分佈圖 (2017年1月至12月)

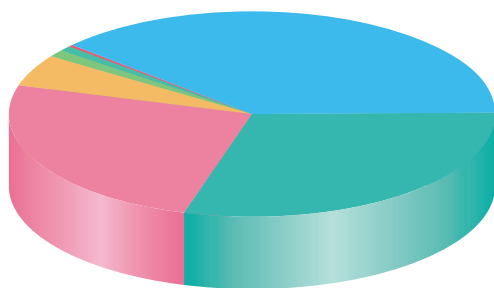

總會員人數：20,463 人

● 普通會員	7,824人	(38.2%)
● 長者會員	6,047人	(29.6%)
● 青少年會員	5,144人	(25.1%)
● 社區個人會員	994人	(4.9%)
● 嘉賓會員	267人	(1.3%)
● 社區家庭會員	169人	(0.8%)
● 團體會員	18人	(0.1%)

康體部訓練班參加人次 (2017年1月至12月)

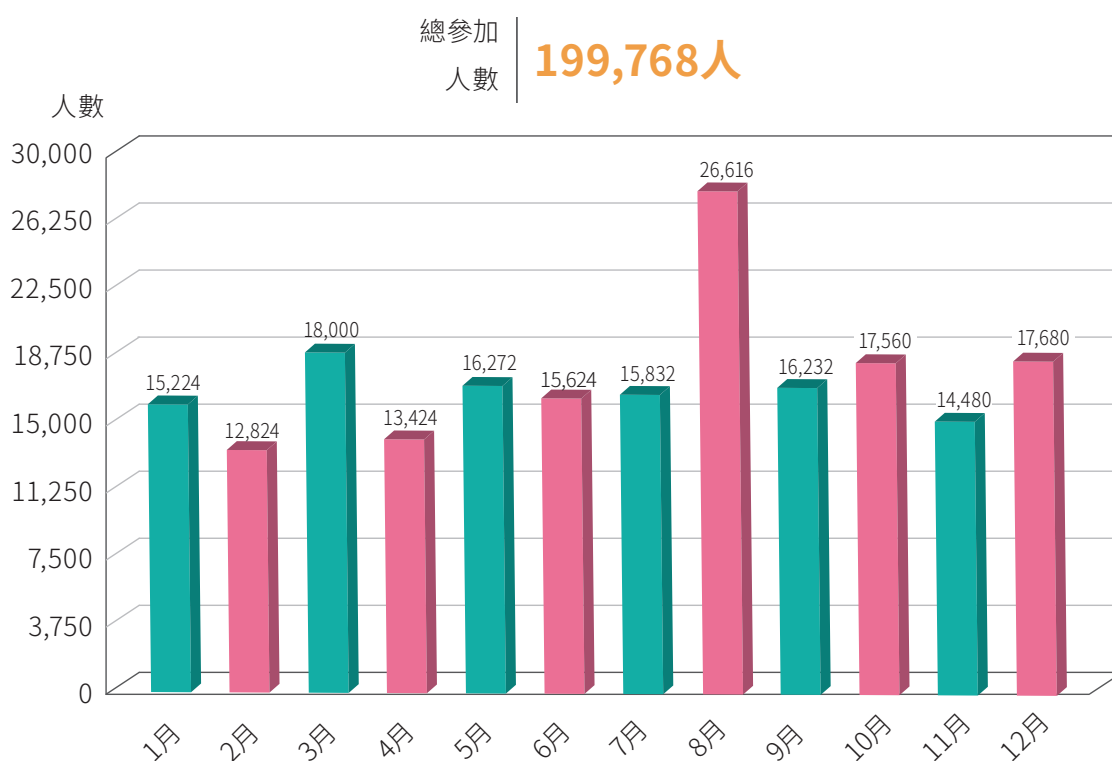

■ 展望

由於仁愛堂鄭耀源紀念健體中心參加人數日漸增多，服務供不應求，因此本中心計劃將現時健體中心上層約14,000平方呎的面積，擴建為健體中心之延伸部份，

以提供更多拳擊、體能訓練和瑜伽等運動，期望為會員提供更寬敞的環境及更多元化的健體設備，享受運動帶來的樂趣。

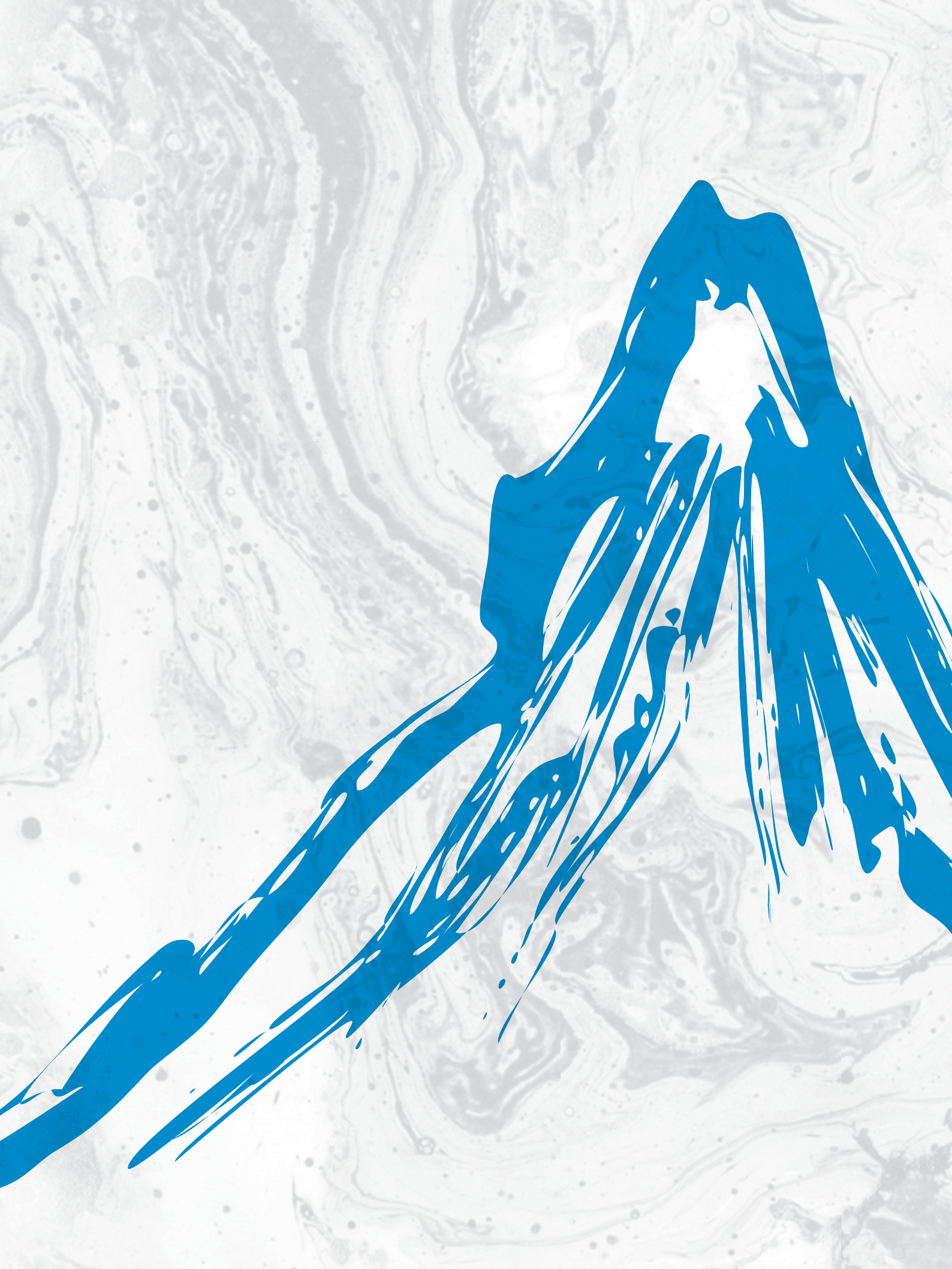

人力、 資訊及 行政

人力、資訊及行政

人力資源部

人力資源部的主要工作包括制訂招聘標準、薪酬管理、員工關係、績效管理、安排培訓、工作分析與工作評價及處理工傷個案。

■ 年度重要事項

培訓

人力資源部於本年度為員工提供多個內部培訓項目，包括邀請勞工處講解「體力處理操作及預防背部勞損」與「勤運動、工作醒」之職業健康講座；另分別邀請了滙豐強積金及宏利強積金專員親臨本堂為員工講解強積金預設投資策略之安排及細則。為使新入職員工更了解本堂的組織架構、服務範圍、公司政策

及福利，並增加員工之歸屬感，人力資源部本年亦舉辦了多次新入職員工啟導會。

除內部培訓外，本堂亦鼓勵員工參與外間培訓，本年度共有405名員工參與內部及外間不同類型的培訓項目。



勞工處舉辦「勤運動、工作醒」職業健康講座，教授如何透過帶氧運動提升體適能，增加應付工作的能力。



滙豐強積金專員親臨為仁愛堂員工講解強積金預設投資策略之安排及細則。

晉升

本年度，本堂共有69名表現優秀的員工經各科部主管推薦及遴選委員會評核後獲得晉升。

仁愛堂員工數目 (截至2017年12月)

科 / 部門	員工類別	員工數目	百分比
中央行政	中央行政	2	0.2%
社會服務科	中央行政及服務研發小組	8	0.6%
	長者地區及鄰舍中心職員	91	6.9%
	長期護理及社區支援服務職員	251	19.2%
	社區及青少年服務職員	159	12.1%
人力、資訊及行政科	人力資源、資訊科技、行政、工程職員	28	2.1%
財務科	會計職員	14	1.1%
機構發展科	對外事務職員	12	0.9%
	董事局秘書處職員	3	0.2%
企業營運及發展科	康體事務職員	30	2.3%
	社企職員	5	0.4%
教育服務科	教育服務職員 (2所中學及2所小學)	232	17.7%
	教育服務職員 (10所學前教育幼稚園暨幼兒園)	318	24.3%
醫療服務科	醫療服務職員	153	11.7%
內部審計	內部審計	2	0.2%
項目策劃及統籌科	項目策劃及統籌職員	1	0.1%
		總數 1,309	100%

■ 展望

繼續積極推動「以人為本」管理文化，讓員工盡展所長。



人力、資訊及行政

工程部

工程部主要負責管理保養及維修、處理日常及新增工程項目、監管工程進度及質素，以及為各科、部門就工程項目管理提供專業意見。

■ 年度重要事項

- 屯門區議會仁愛堂青年夢工場裝修工程
- 仁愛堂吳金玉長者鄰舍中心裝修工程
- 仁愛堂賽馬會社區及體育中心大堂裝修工程
- 仁愛堂鄭丁港善心藥物中心裝修工程
- 仁愛堂中醫教研中心（屯門）仁愛分科診所更換冷氣工程
- 仁愛堂蕭梁詠筠綜合醫療中心更換污水渠工程
- 仁愛堂香港台山商會長者活動中心裝修工程 – 招聘工程顧問
- 仁愛堂葉德海幼稚園裝修工程– 招聘工程顧問
- 仁愛堂田家炳幼稚園裝修工程 – 申請獎券基金
- 仁愛堂田家炳護理安老院裝修工程 – 招聘前期工程顧問管理提供專業意見。

■ 展望

提高工程項目及維修保養之服務質素。



屯門區議會仁愛堂青年夢工場裝修工程



仁愛堂吳金玉長者鄰舍中心裝修工程



位於屯門的仁愛堂總部大堂完成翻新工程，李愛平主席與本堂職員合照留念

資訊科技部

資訊科技部為員工提供資訊科技服務，工作範圍包括資訊科技器材及應用程式的規劃、購買、安裝、保養及支援等服務。此外，資訊科技部亦為各科、部門及單位提供資訊科技的技術支援，確保所提供的服務能順利運作，以維持優質的服務和提升工作效率。

■ 年度重要事項

- 協助教育服務科重新編寫網站及開發幼稚園及幼兒園發展評估系統
- 為新建立和進行翻新的服務單位提供整體資訊科技規劃及後期資訊科技器材的安裝
- 編寫新應用程式以提供更佳服務，如優化長者愛心卡及財務預算系統
- 協助重建仁愛堂網站

■ 展望

積極配合本堂發展方向，持續善用先進科技，提高工作效率，與時並進。



人力、資訊及行政

行政部

行政部主要負責處理各科、部門之間的綜合協調，並透過建立及優化各項規章制度，加強機構的規範管理。

職能

- 行政政策管理及監控
- 資訊發放及物資處理
- 採購及招標
- 進行綠色辦公室計劃
- 舉辦員工聯誼活動
- 協助各單位舉辦活動，如籌款活動

■ 年度重要事項

本年工作包括以下重點：

- 連續3年榮獲世界綠色組織授予「綠色辦公室」標誌
- 處理超過110項不同類型的投標及報價項目
- 聯同消防處為本堂總部全體職員進行火警演習
- 舉辦員工聖誕聯歡會、職工新春聯歡會、管理層及單位主管退修會



本堂致力推動環保，喜獲世界綠色組織頒授「綠色辦公室」標誌。



董事局成員及諮議局委員參加職工新春聯歡會，與現場過千名員工共慶新春。

■ 展望

善用資源、節省開支、推動環保。

内部 審計

內部審計

內部審計部是本堂獨立運作之部門，在董事局的管治及審核委員會的督導下，以客觀、公正及不偏不倚的專業精神，對特定的項目或單位進行審計及評議工作，以確保各界善款、政府及外界資助，以及其他收入均被適當及有效地運用。

■ 年度重要事項

員工招聘、任用、轉職及離職審計

主要檢視人力資源部在處理員工招聘、任用、轉職及離職之流程的內部監控及其有效性，以及對本堂有關程序的遵守程度，識別內部監控的缺陷及漏洞，提供合適的改善建議。審計重點包括：員工招聘、轉職、甄選及任用程序、員工續約程序及員工離職、終止合約程序。

工程項目管理審計

主要檢視工程部在日常運作中的內部監控及其有效性，以及對本堂有關程序的遵守程度，識別內部監控的缺陷及漏洞，提供合適的改善建議。審計重點包括：公開招標、選擇性招標、單一或局限性招標的處理、工程進度及質量的監控、工程完結後的評核及工程顧問及工程承辦商名單的管理。

仁愛堂－香港中文大學中醫教研中心審計

主要檢視教研中心在日常運作中的內部監控及其有效性，以及對本堂有關程序的遵守程度，識別內部監控的缺陷及漏洞，提供合適的改善建議。審計重點包括：收入及支出管理、合約、採購及付款程序、資產保存及監管程序、存貨管理、員工薪酬支出及病人紀錄管理。

■ 展望

在董事局及管理層的督導與支持下，本部將繼續進行獨立、客觀及專業的審計，以提升機構效能及持續改善本堂運作，並透過應用系統及不同的規範管理，對特定的項目及單位進行審核及不定時的突擊抽查，以確保各科部及其轄下單位嚴格遵守本堂所訂立的程序、內部監控能有效地運作，同時提升員工對內部監控的認識及重視，令機構管治更為完善。



財務

財務

財務科負責仁愛堂總部及各屬下單位（轄下4間中小學除外）的會計賬目、財務管理工作並編製符合《公司條例》、《香港財務報告準則》、相關津助條例及仁愛堂財務管理政策的財務報表，統籌編製年度財政預算及外部審計工作，規劃及執行經董事局及財務委員會審批並通過的庫務及資金投資管理政策，編製財務分析表來協助監察本堂大型籌募活動及轄下各服務單位的運作情況。

財務科並須處理關聯公司包括仁愛堂歷屆總理聯誼會有限公司、仁愛堂莊舜而醫療基金（治療癌症）有限公司（「醫療基金」）、仁愛堂蔡黃玲玲教育基金有限公司（「教育基金」）、仁愛堂田家炳牙科診所有限公司及仁愛堂謝吳翠霞牙科診所有限公司的財務工作。

■ 年度財務回顧

2017-2018年度（由2017年4月1日至2018年3月31日）本堂、轄下4間中小學、「醫療基金」及「教育基金」之備考總收入（估計）約港幣704,781,000元。收支備考總表及仁愛堂總收入來源分佈分別刊於附表一及附表二。總收入主要包括政府部門的資助、自資服務收入及慈善捐款，部份籌募及大型活動所籌得之善款達港幣42,536,000元（附表三）。本堂恪守審慎理財原則，預計2017-2018年度將錄得盈餘。

本堂維持一貫穩健及傾向保守的財務政策，財務狀況健康良好。本堂於2018年1月31日之未經審核資產淨值（儲備）約為港幣226,876,000元（附表四），流動比率（流動資產除以流動負債）為4.5倍，而持有的現金及銀行存款約為港幣155,889,000元。

本堂投資組合表現由財務委員會轄下的投資小組負責審閱及監察。



附表一：仁愛堂、轄下中小學、「醫療基金」及「教育基金」
2017-2018年度收支備考總表（預計）

（港幣千元）

	仁愛堂	轄下中小學	醫療基金	教育基金	對沖調整	備考總數
收入						
社會服務	186,814					186,814
醫療服務	108,703					108,703
教育服務（註一）	91,405	190,870				282,275
企業營運及發展服務（註二）	32,605					32,605
籌募及捐款收入	53,598		5,748	6,564	(7,808)	58,102
董事年捐	16,200					16,200
租務、利息及投資收益	17,294		2,500	288		20,082
小計	506,619	190,870	8,248	6,852	(7,808)	704,781
支出						
社會服務	(188,008)					(188,008)
醫療服務	(93,424)		(4,715)			(98,139)
教育服務	(93,397)	(186,552)		(2,414)		(282,363)
企業營運及發展服務	(28,527)					(28,527)
籌募及活動費用	(20,191)					(20,191)
慈善及弱勢社群服務	(17,291)					(17,291)
中央行政及其他	(7,721)					(7,721)
撥款給兩個基金	(7,808)				7,808	-
小計	(456,367)	(186,552)	(4,715)	(2,414)	7,808	(642,240)
年度盈餘	50,252	4,318	3,533	4,438	-	62,541

註一：包括4所中小學及以學年度估算（即2016年9月1日至2017年8月31日）。

註二：服務包括康體、環保及社會企業。

財務

附表二：仁愛堂總收入來源分佈 (2017-2018年度預計)

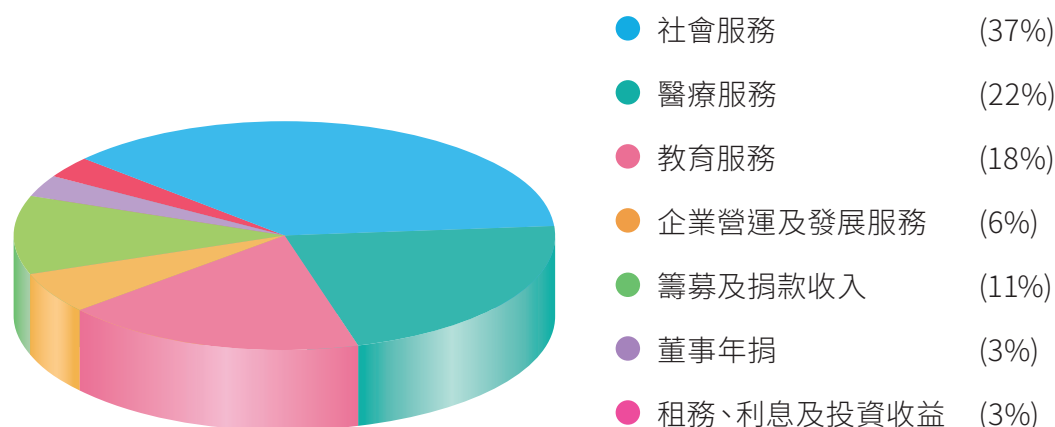

附表三：部份籌募及大型活動收入估計 (2017-2018年度)

(港幣千元)

帝國金融集團呈獻：善心滿載仁愛堂電視籌款晚會	7,638
仁愛堂40周年慈善晚會	6,256
仁愛堂名人名曲慈善演唱會	5,698
仁愛堂第三十七屆(丙申年) / 第三十八屆(丁酉年) 董事局交代就職典禮暨晚宴	4,991
農本方呈獻：仁愛堂周年慈善餐舞會2018	4,197
仁愛堂米芝蓮三星名廚世紀慈善晚宴	2,817
仁愛堂籌款月暨慈善獎券銷售	1,946
新海能源集團呈獻：慶祝香港回歸祖國20周年暨《仁愛堂40周年慈善同樂日》及《仁愛堂健康推廣日》	1,588
香港中國企業協會呈獻：仁愛堂海上絲路探索之旅	1,312
Absolute Fitness 呈獻：仁愛堂慈善步行日	1,290
仁愛堂名牌慈善義賣	1,244
iPRO+呈獻：仁愛堂綠色聖誕環保回收賽	1,222
天資基因呈獻：仁愛飛躍香港40載 千人舞動齊創健力士	943
《宇宙有愛浪漫同遊》仁愛堂慈善首映禮	449
仁愛堂《29+1》慈善首映禮	411
仁愛堂呈獻：《喵星人》慈善首映禮	375
仁愛堂中秋月餅及關懷長者福袋慈善義賣	159
總計	42,536

附表四：仁愛堂資產負債表

(港幣千元)

	2018年1月31日	2017年3月31日
	(未審計)	(已審計)
固定資產		
固定資產淨值	7,957	7,915
投資物業	8,447	8,447
小計	16,404	16,362
流動資產		
銀行結存及現金	155,889	139,770
金融資產	44,751	21,326
應收賬款、按金及預付款項	66,935	39,418
存貨	2,767	3,368
小計	270,342	203,882
流動負債		
應付賬款、應計費用及預收款項	(59,870)	(47,953)
流動資產淨值	210,472	155,929
資產淨值	226,876	172,291
儲備	226,876	172,291

備註

- 根據社會福利署2014年5月頒佈的整筆撥款津助制度非政府機構《最佳執行指引》規定，本堂已在網頁中 (www.yot.org.hk) 上載「仁愛堂最佳執行指引」、「年度財務報告 (Annual Financial Report)」及「運用《整筆撥款及公積金儲備》計劃文件」，供公眾查閱。
- 根據公司條例第436條作出之披露，第三十八屆董事局年刊中所載有關截至2017年3月31日止及2018年1月/3月31日止之財務資料並不構成本堂於該等年度之法定年度財務報表，惟部份資料源自截至2017年3月31日之法定財務報表。根據公司條例第436條規定須予披露之有關該等法定財務報表之進一步資料如下：
 - 本堂已根據公司條例第662(3)條及附表6第3部的規定向公司註冊處遞交截至2017年3月31日止年度之財務報表，並將會在適當時間遞交截至2018年3月31日止年度之財務報表。
 - 本堂之核數師已就本堂截至2017年3月31日止年度之財務報表出具報告。核數師報告為無保留意見；並無提述任何核數師在不作出保留意見之情況下，以注意事項方式提述需關注之事項；亦未載有公司條例第406(2)條、第407(2)或(3)條所指之聲明。

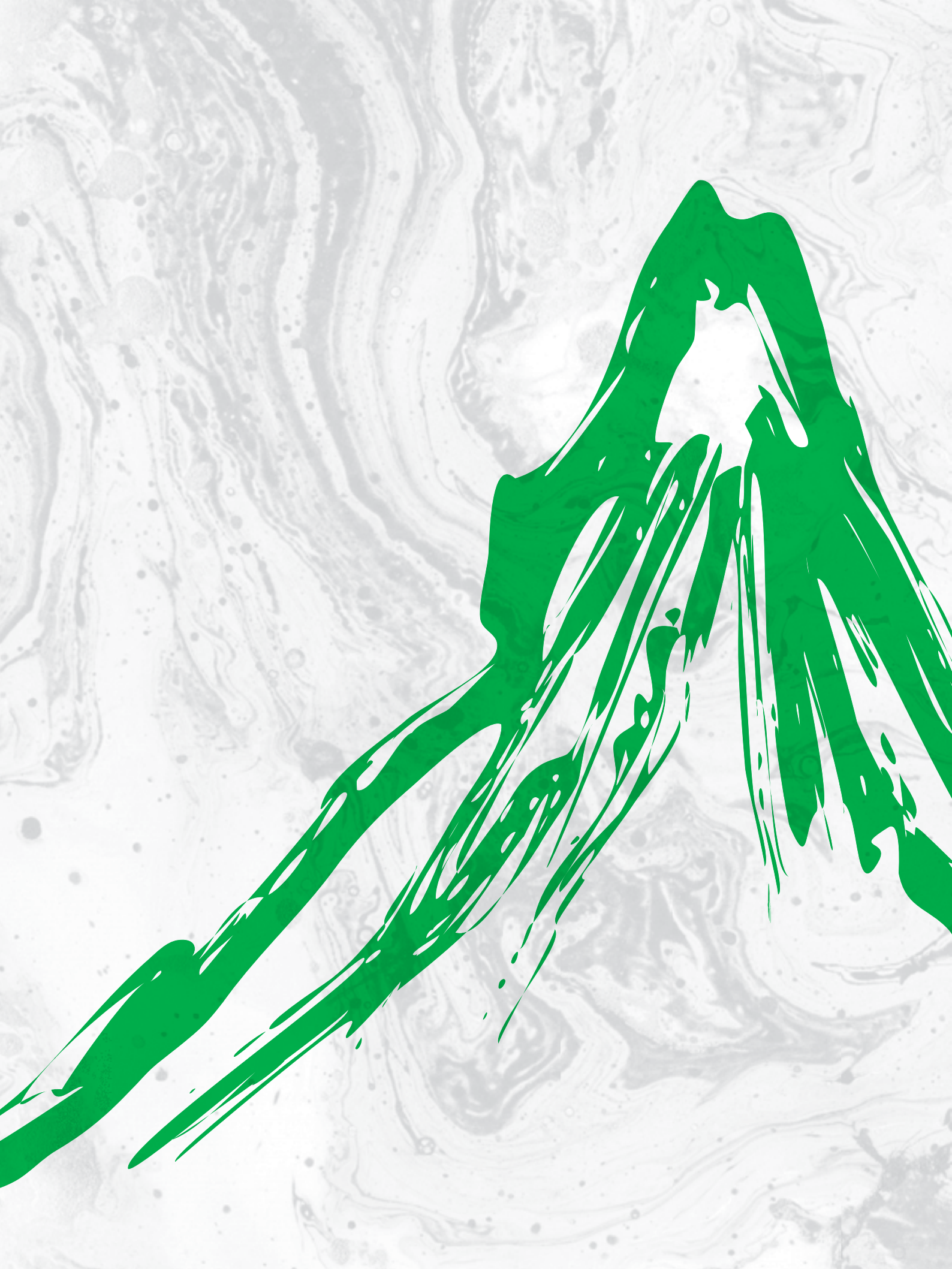

全年贊助人
及
善長芳名錄

全年贊助人

金鑽贊助

(捐款港幣1,000,000元或以上)



太陽城集團



農本方

翡翠贊助

(捐款港幣500,000元或以上)

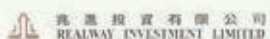

兆進投資有限公司



創陞融資有限公司

鄭丁港先生

明珠贊助

(捐款港幣300,000元或以上)



東保集團



中國農業生態有限公司



宏安集團

武漢
楊燕兵先生

金贊助

(捐款港幣100,000元或以上)



詹劍崙先生



中華酒館



維多利亞酒窖有限公司



利嘉閣地產



金利豐金融集團



亞洲聯合財務有限公司



香港中華廠商聯合會



中國融保金融集團有限公司



高博集團有限公司



獎門人食品國際有限公司



香港信貸集團



Delta Wealth Credit Limited



Delta Wealth Finance Limited



China Zenith Chemical Group Limited



GTI Holdings Limited



Zun Hong Kong Ltd.

全年贊助人

金贊助

(捐款港幣100,000元或以上)



Great Roc Capital
Securities Ltd.

張子良伉儷

勞景祐先生

張依純小姐

李德鵬先生

林秉文先生

張志堅先生

盧啓邦先生

Mr FAN Tung
Donald

Mr Simon TSE

埃爾華企業
有限公司

澳門金星集團

澳門福建
體育總會

Tone Tone
Foundation
Limited

Victory Global
(Hong Kong)
Investment
Limited

銀贊助

(捐款港幣50,000元或以上)



史顏景蓮主席MH
(2015-2016年度)
諮議局委員



蔡陳淑儀總理
(2011-2012, 2013-2014年度)



李細燕太平紳士



鄭明明教授 BBS

銀贊助

(捐款港幣50,000元或以上)



時捷電氣有限公司



貝克·麥堅時律師事務所



國際華商協進會



Synergy Wealth Management Limited



銅贊助

(捐款港幣30,000元或以上)



梁永祥博士 SBS
太平紳士諮議局委員



張心瑜主席 MH
(2006-2007年度)
諮議局委員



鄭樹勝總理
(2003-2004年度)



孫蔡吐媚總理
(2009-2011年度)



卓智財經印刷
有限公司



天寶集團控股
有限公司



國信會計師事務所
郭志成會計師



星皇集團(香港)有限公司



Union Medical
Healthcare



Honfield (China)
Limited



Oxley Investment
Co. Ltd.



Lady M Hong Kong
Limited



善長芳名錄

港幣5,000,000元以上善長芳名

中南網絡

港幣2,000,000元以上善長芳名

丘忠航副主席

蔡黃玲玲主席MH(2011-2012年度)

陳慧玲副主席

鄭丁港先生

李愛平主席

無名仕(籌募活動捐款/認購)

楊素梅副主席

港幣1,000,000元以上善長芳名及捐款公司名稱

岑浩總理

任德章主席MH(2007-2008年度)

帝國金融集團有限公司

陳鑑光副主席

莊舜而主席MH(2010-2011年度)

楊碧清女士

太陽城集團

港幣500,000元以上善長芳名及捐款公司名稱

陳達華副主席

陳鄭玉而主席MH (2013-2014年度)

羅台秦副主席

郭純恬副主席

潘俊彥副主席

吳廷傑總理

圓玄學院

連卓鋒副主席

陳承邦副主席

吳騰副主席

陳恩德先生

WAI YIN ASSOCIATION

曹貴子副主席

SHUN SHIN KINDNESS FOUNDATION LTD

田琬善總理

張心瑜主席MH(2006-2007年度)

崔薪瞳總理

黃達東主席MH太平紳士

王凱珊總理

洪光椅總理

蘇達文總理

黃文軒總理及夫人

何倩儀總理

馮嘉健總理

李筠翎總理

尹嘉欣總理

何建偉總理

周芊汝總理

HEUNG WAH KEUNG

創陞融資有限公司

港幣300,000元以上善長芳名及捐款公司名稱

陸晴女士

農本方有限公司

熊敏總理

陸夢嘉總理

李宜剛總理

麥家榮總理

仁愛堂蔡黃玲玲教育基金有限公司

李穎妍總理

榮文怡總理

沈運龍總理

陳耀東總理

關淑儀總理

張鴻總理

MR RAYMOND ZHANG YUE

蔡小勇總理

周國芳女士

史立德主席BBS, MH太平紳士(2008-2009年度)

羅梓茵總理

李星強總理

AP ADMINISTRATION LIMITED

顏禧強總理及顏顏寶鈴主席BBS太平紳士

楊燕兵先生

香港中資企業慈善基金有限公司

MR LAM KWAN HANG JONATHAN

CHINA ECO-FARMING LIMITED

EVERBRIGHT SUN HUNG KAI COMPANY LTD

WANG ON MANAGEMENT LIMITED

港幣100,000元或以上善長芳名及捐款公司名稱

MR CHIM KIM LUN RICKY

香港賽馬會慈善信託基金

THE HONGKONG BANK FOUNDATION

UNITED ASIA FINANCE LIMITED

嚴玉麟副主席太平紳士 (2008-2009年度)

施一清總理 (2011-2014年度)

SIMON K.Y. LEE FOUNDATION LTD

MR KWONG CHI SHING SAVIO

溫錫鈞先生

THE CHINESE MANUFACTURERS' ASSOCIATION OF HONG KONG

溫達偉先生

張凱澄

LEUNG LUN PING

INVESTTECH HOLDINGS LIMITED

TELEVISION BROADCASTS LIMITED

郭志成總理 (2016-2017年度)

RICACORP CHARITY FUND LIMITED

梅偉琛先生

歐陽啟初先生

TONE TONE FOUNDATION

亞洲聯合財務有限公司

中國融保金融集團有限公司

K C HO & FONG

朱李月華女士

DUNCAN CHUI

MR CHUNG YIU LUNG JOHNNY

圓玄學院陳國超主席BBS, MH太平紳士

田家炳基金會

MR CHENG LUNG DON, HORACE

朱沃裕先生

任賢齊先生

李德鵬先生

林長泉先生

林秉文先生

周文傑先生

周焯華先生

陳冠華

MR LEUNG WAI CHUEN 梁渭泉先生

張志堅先生

董觀明先生

澳門鉅星國際熱血青年阿熙

史威特服飾(香港)有限公司

高博集團有限公司

鉅星國際集團有限公司

澳門金星集團

澳門福建體育會

MR FAN TUNG DONALD

MR KHAN SWADIQ

MR KO CHUN SHUN JOHNSON

MR LO KAI BONG

MR LO KING YAU EDWIN

MR TSE YOUNG LAI

MR WONG CHING PING ALEX

善長芳名錄

MRS DONG KAYE

OCEAN & MABO

ADDCHANCE HOLDINGS LIMITED

CHINA ZENITH CHEMICAL GROUP LIMITED

DELTA WEALTH FINANCE LIMITED

GREAT ROC CAPITAL SECURITIES LIMITED

HONG KONG FINANCE COMPANY LIMITED

VICTORY GLOBAL (HONG KONG)

港幣50,000元或以上善長芳名及捐款公司名稱

CITIZENS MONEY LENDING CORP LTD

仁愛堂歷屆總理聯誼會有限公司

MR STEPHEN SO

迪臣建設國際集團有限公司

HUANXI MEDIA GROUP LIMITED

VICTORIA INTERNATIONAL BEAUTY GROUP LTD

劉皇發主席GBM, GBS太平紳士(1980-1982年度)

蔡陳淑儀總理 (2011-2012, 2013-2014年度)

陳麗珠總理 (2011-2012, 2013-2014年度)

HAO TIAN DEVELOPMENT GROUP LIMITED

SUN HUNG KAI FINANCIAL LIMITED

王錦輝總理 (2010-2011, 2012-2014年度)

袁國雄先生

吳鄭慧賢女士

MR CHEUNG KING CHUEN BOBBY

楊建山先生

顏顏寶鈴主席BBS太平紳士(2003-2004年度)

簡松年主席BH, SBS太平紳士 (1988-1989年度)

林松錫主席MH(2000-2001年度)

BAKER & MCKENZIE

SHUN SHIN CHEE KIT YIN KOON LTD

張華峰太平紳士

鄭潤康先生

太陽國際金融集團管理有限公司

國際華商協進會股份有限公司

MR ANDY CHUI

DR LEE KIN MAN RAYMOND

MS LEE SAI YIN JEANNE

BRIGHT SUN LIMITED

CHENG MING MING CHARITY FOUNDATION LTD

NEW BRIGHT ASIA LIMITED

SANFULL SECURITIES LIMITED

SYNERGY WEALTH MANAGEMENT LIMITED

港幣30,000元或以上善長芳名及捐款公司名稱

婦女基金會

XU RAN RAN

鄧瑞民

梁崑璞總理(1998-2001年度)

何偉衝先生

雷鴻仁先生

鄭樹勝總理(2003-2004年度)

孫蔡吐媚總理(2009-2011年度)

智永有限公司

MR GARY CHOI

MR LEE WAI LOK IGNATIONS

MR WONG CHUN HUNG

TIN BIRD INVESTMENT LIMITED

鄧錦雄主席MH (2016-2017年度)

MS SARAH SOU

CANTOR FITZGERALD (HONG KONG)

盧啟良 LO KAI LEUNG

陸金先生

HMMP (DENTAL) LIMITED

TIANCHENG INTERNATIONAL AUCTIONEER LTD

MR EDDY CHAN

MR GARY CHOY

CATHERINE & MARCO CHEUNG

NEWFAIR (H.K.) LIMITED

HOLY GOOD LTD

METRO SERVICES COMPANY LIMITED

張崔賢愛主席BH(1995-1996年度)

MR LEUNG WING CHEUNG WILLIAM

林國斌先生

施子龍小朋友

星皇集團(香港)有限公司

MR CHAN CHO LIT JOE

MR CHIU KWAN CHI

MR HUANG RONG CHEUNG

MR LAM YEE MING

MR LI FAT SANG

MR TAM EDDIE SUN KEUNG

MS NG YUK IP ADA

MS LUK KING YEE SERENA

MS WONG SIU LING

HUI YIP WING

HUNG HIN FAI

PUEN WING FAI

SIT WEN WEN

TANG SI SHEUNG BARBARA

BEST TRINITY INVESTMENTS LIMITED

GENEWAY DEVELOPMENT LIMITED

IONE FINANCIAL PRESS LIMITED

LADY M HONG KONG LIMITED

OXLEY INVESTMENT CO LTD

UNION (GROUP) INVESTMENT LIMITED

VICTORY CONCEPT ELECTRONICS LTD

港幣20,000元或以上善長芳名及捐款公司名稱

MR LAM WAI HON

陳嘉言小姐

EGIVE FOR YOU CHARITY FOUNDATION LTD

MISS CHENG KWAN YING

馬淑琴女士

NICOLE HOI

李慧芬總理 (2015-2016 年度)

黃美娥女士

楊維德先生

黎永滔先生

鄧鳳賢小姐

吃喝玩樂有限公司

CHUNG TSI KUEN

DR HAYWOOD CHEUNG

MR LAI CHI KIN GARY

MR LEE JOR HUNG

MR LEUNG HEUNG YING

MR LUCAS MA

MR WONG KAI MAN

SOU SOK NGO

TOW CHI WAN

TSANG KWONG CHIU KEVIN

TSE KA LUN ALLAN

WONG PAK WING 王柏榮

WONG WAI LEUNG 王偉樑

MS CHAN KA YING KAREN

MS FAN MIU KWAN

MS TAM YUK CHING JENNY

MS TSO LO KAI

MS WINNIE LEI

G2 BEAUTY GROUP

NEW LINKS LIMITED

善長芳名錄

港幣10,000元或以上善長芳名及捐款公司名稱

CHINAWIDE INTERNATIONAL FINANCE LTD

HONGKONG SINO HOLDINGS LIMITED

NEW WORLD GROUP CHARITY FOUNDATION LTD

GENESIS INDUSTRIES LTD

錦華行化工原料有限公司

ADAM LEUNG

保良局

尹錦昌先生

林志鴻先生

區婉珊小姐

CHIU YUNG

CHEUNG YIU YEUNG

MS CHAN WAI HANG

MS KUO TSU YORK CATHERINE

EMPEROR SECURITIES LIMITED

HF FINANCIAL GROUP (HONG KONG) LIMITED

達江綠色本地漁場有限公司

大榮華酒樓

MISS TANG KIT CHING AMY

鄧楊詠曼主席BBS,MH太平紳士 (1999-2000年度)

歐雪明小姐

袁譚玉琮總理 (2011-2012, 2013-2014年度)

莊子賢先生

周生生珠寶金行有限公司

MR LAM KIN WING EDDIE

吳政栓先生

第三十屆香港贏在系統總裁班

啟成電氣工程有限公司

海港鐵倉有限公司

順得實業有限公司

TAM PUI FONG

CHIU LUEN METAL WORKS COMPANY LIMITED

連轉逢總理 (2014-2015年度)

香港教育(國際)投資集團有限公司

冼雄輝先生

友澄會

MS HO LAI FUN ANNA

丁鵬雲總理(2007-2008年度)

莫蔡倩文總理 (2015-2016年度)

王偉棋

史理生先生

何英傑

李豐蓮小姐

李耀順先生

卓輝煌先生

林德誠先生

陳志遠先生

彭文堅

駱建鳴先生

戴國強先生

蘇聰先生

粉嫂琪琪

顏太

李丞責中華風水文化

偉麟國際

MR CHAU CHIN HUNG

MR CHENG KWUN HANG CALVIN

MR CHEUNG CHI WAH

MR KEUNG TZE MING SIMON

MR KOOK YING TAI PETER

MR KWOK CHUN YIP

MR LAM WAI HON

MR MARK WOON SZE

MR YEUNG YIN TAK ARMAND

MS CHAN TAI MIN & YAU YUET LING TRACY

MS CHEUNG YAU MEI

MS CHUNG CHI FANG

MS PANG CHE KWAN GIGI

MS HO LAI FUN ANNA

丁鵬雲總理(2007-2008年度)

莫蔡倩文總理 (2015-2016年度)

王偉棋

史理生先生

何英傑

李豐蓮小姐

李耀順先生

卓輝煌先生

林德誠先生

陳志遠先生

彭文堅

駱建鳴先生

戴國強先生

蘇聰先生

粉嫂琪琪

顏太

李丞責中華風水文化

偉麟國際

MR CHAU CHIN HUNG

MR CHENG KWUN HANG CALVIN

MR CHEUNG CHI WAH

MR KEUNG TZE MING SIMON

MR KOOK YING TAI PETER

MR KWOK CHUN YIP

MR LAM WAI HON

MR MARK WOON SZE

MR YEUNG YIN TAK ARMAND

MS CHAN TAI MIN & YAU YUET LING TRACY

MS CHEUNG YAU MEI

MS CHUNG CHI FANG

MS PANG CHE KWAN GIGI

MS TSANG CHI SUEN TRINI

MS WINNIE LEI , 文迪小姐

MS WONG YUK CHUN JENNY

CHEUK LIM FAI

KE WING SIU NIGEL

LAM SHU CHUNG

MA BING KUEN

MOK CHAM HUNG CHADWICK

SO PING KWONG

TSANG FUNG YEE

YEUNG KING CHEUNG MING SAN

YIP LAI FONG

CALSON INVESTMENT LIMITED

ESSCALATE COSMETIC (HONG KONG) LTD

GOLD YORK STEELWORKS LIMITED

HOT-STAR RESTAURANT COMPANY LIMITED

NICE SOURCE PROPERTIES LIMITED

NOBLE S STRATEGY LTD

PHYSICAL FITNESS & BEAUTY

RHB HONG KONG LIMITED

SIDETON CO LTD

WHEELTEC ENTERPRISE LTD

港幣5,000元或以上善長芳名及捐款公司名稱

CAFE DE CORAL HOLDINGS LIMITED

MS CHAN KA YAN

黃宏發太平紳士

善長芳名錄

MS LAI HUNG YEN ELIZABETH

陳漢民先生

中國銀行(香港)有限公司

NEW GLORY CONSULTANTS LIMITED

澤文室內裝修設計工程公司

林啟源先生

JERRY YAN

MR LAU KIT SHUN KEVIN

MR TANG WING CHOI

MS LEE SINN YEE LIZ

香港東方之珠獅子會

季昌珍小姐

城寶物業服務管理有限公司

蔡永傑先生

MS LAW MUI YING

金銓海產貿易公司

溫啟明先生

香港元極學研究總會

置邦興業有限公司

卓歐靜美主席MH (2009-2010年度)

吳明珍主席MH (2014-2015年度)

賴楚惠副主席 (2015-2016年度)

莊元苓議員

張敬慧副主席 (2006-2009, 2011-2017年度)

張少耀先生

楊廣源先生

蕭瑞珍

MRS CHOW MING LAM

MS LEUNG CHUNG YIN JOYCE

TUNG MAN YI

MS WU YEE HA

陳志慰先生

佳定物業管理有限公司

VICTORIA WINE CELLAR LIMITED

楊少偉主席BH,MH,OSTJ太平紳士 (1989-1990年度)

黃惠山總理(2011-2012年度)

唐錦雄先生

CHU HOK WANG CLEMENT

LUI SZE YAN

MR NG KAI HO RICHARD

MR WAN KIN MING 尹堅明先生

MR WONG YEE DING

MR CHEUNG KAI WA

MS LEE KA MAN DAISY

TONG BO LIN PAULINE

TSANG HIN KUEN

WONG LAI MING JANICE

XINGFA ALUMINIUM (HONG KONG) LIMITED

秦覺忠總理(2007-2008年度)

大白鯊 可兒

巴打

有心人

朱啟源先生

李易明先生

金毛 長毛

唐世銘先生

馬介欽先生

陳惠超合家及張金妹

黃建華

鄒澤恩

劉瑞星先生

鄧觀送

黃思語小姐

大新毛紗有限公司

香港天生堂藥業有限公司
海鮮島漁港有限公司
新峰投資(亞洲)有限公司
澳門帝皇樓
MR CHAN MAN FAI JOE
FRANKIE
MR MAK KWAI WING ALEXANDER
MIKE
MR NGAN TAK KIT
MR PETER TANG
TONG TANG JOSEPH
HO WING TIN
LO TAI CHUEN OLIVIA
MAGGIE
MDM AU MIU YEE

MS CHOW SHEUNG KWAN DIANA
MS LI CHING MAN 李靜雯小姐
MS LING LAI WAH
MS LIT HEI KING
MISS SO MARIA
TAN TIM TIM RUBY
MS WONG LAI WAH
MS YAU MUN YEE ROSITA
WHY WONG
WONG FUN KWAI 黃鳳群
MASS GAINING LTD
NOBLE WEALTHY LTD
TRIPLE PROFIT INVESTMENT LTD
WORLD LINK CPA LIMITED

* 以上為2017年4月1日至2018年2月28日錄得的善款，本堂謹此向各善長及機構致謝。由於篇幅所限，本表只能臚列捐款港幣5,000元或以上之善長，懇請見諒。

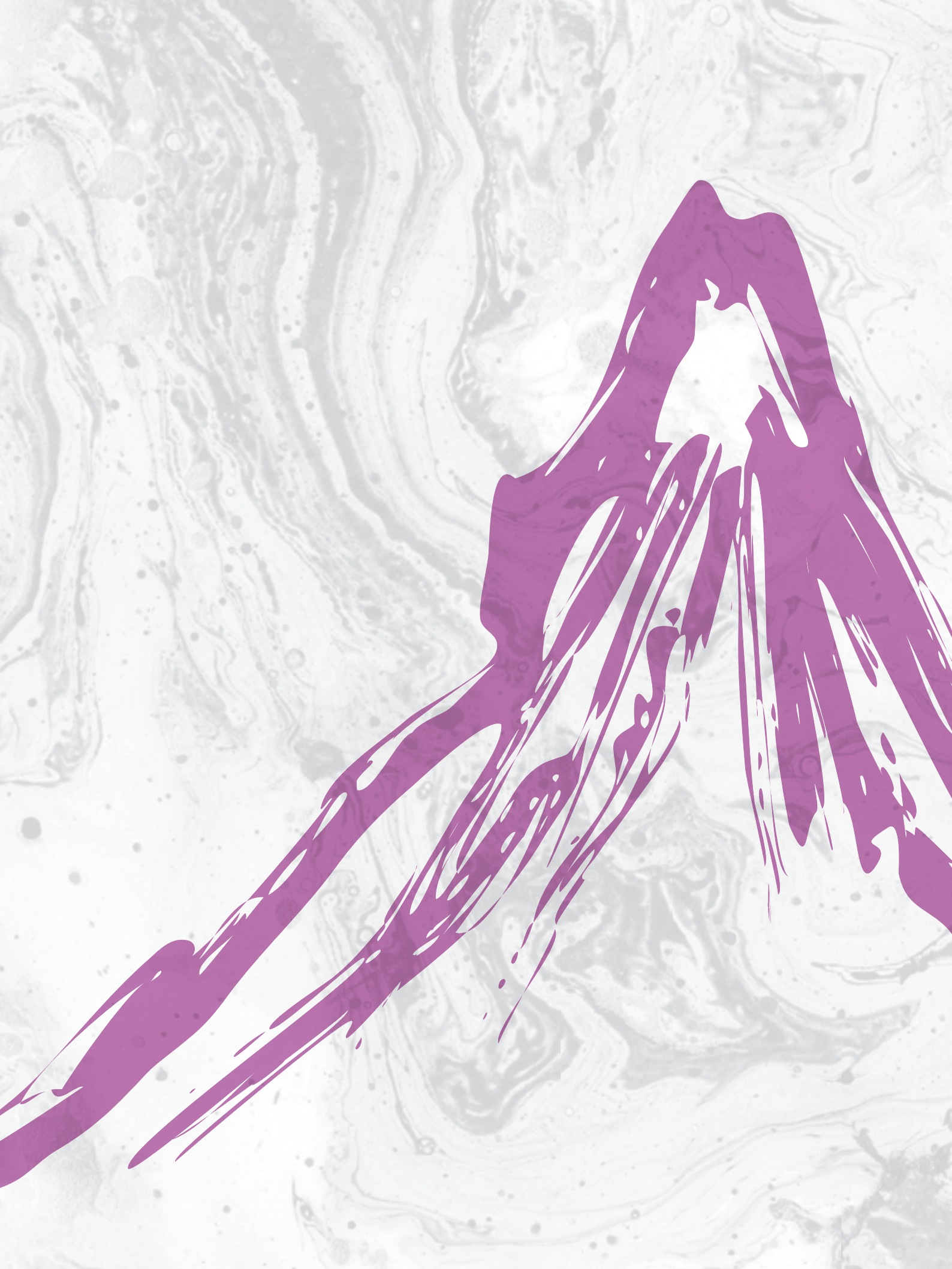

鳴謝

鳴謝

政府部門、公共機構及慈善基金

中聯辦

中聯辦新界工作部

立法會

民政事務局

政制及內地事務局

勞工及福利局

教育局

食物及衛生局

環境局

醫院管理局

廉政公署

環境保護署

民政事務總署

屯門民政事務處

政府新聞處

社會福利署

社會福利署屯門區福利辦事處

社會福利署東新界統一評估辦事處

社會福利署攜手扶弱基金

康樂及文化事務署

衛生署

衛生署屯門區長者健康外展隊伍

懲教署

運輸署

屯門區議會

屯門區議會工商業及房屋委員會
轄下「屯門經濟發展工作小組」

屯門區議會環境、衛生及地區發展
委員會轄下「屯門環境保護
工作小組」

沙田區議會

東區區議會

大埔區議會

元朗區議會

屯門三聖邨房屋署

香港房屋署友愛邨屋邨辦事處

香港房屋署寶田邨屋邨辦事處

香港房屋署安定邨屋邨辦事處

香港房屋署龍逸邨屋邨辦事處

屯門三聖邨屋邨諮詢委員會

屯門大會堂

屯門醫院

北大嶼山醫院

伊利沙伯醫院

東區尤德夫人那打素醫院

青山醫院

青山醫院老人精神科

基督教聯合醫院

瑪嘉烈醫院

瑪麗醫院

仁愛堂蔡黃玲玲教育基金

中華青少年圓夢基金會

田家炳基金會

百仁基金

李國賢基金會

信善恩惠慈善基金

星島慈善基金

香港賽馬會慈善基金

香港中資企業慈善基金有限公司

眼睛健康基金

意贈慈善基金

精神健康基金會

鳳凰慈善基金

齊心基金

獎券基金

勵志慈善基金有限公司

環境及自然保育基金

關愛基金

星島慈善基金

蘋果日報慈善基金

個人

香港特別行政區行政長官
林鄭月娥GBS太平紳士

政務司司長

張建宗GBM, GBS太平紳士

財政司司長

陳茂波GBM, GBS, MH太平紳士

律政司司長鄭若驊GBS, SC

立法會主席梁君彥GBS太平紳士

中央政府駐港聯絡辦何靖副主任

運輸及房屋局局長陳帆太平紳士

勞工及福利局局長

羅致光博士GBS太平紳士

前任勞工及福利局局長

蕭偉強太平紳士

財經事務及庫務局局長

劉怡翔太平紳士

商務及經濟發展局局長

邱騰華GBS太平紳士

政制及內地事務局局長

聶德權太平紳士

保安局局長

李家超SBS, PDSM, PMSM太平紳士

教育局局長楊潤雄太平紳士

食物及衛生局局長

陳肇始教授太平紳士

環境局局長黃錦星GBS太平紳士

發展局局長黃偉綸太平紳士

創新及科技局局長

楊偉雄 GBS太平紳士

民政事務局局長劉江華太平紳士

公務員事務局局長 羅智光GBS太平紳士
基本法委員會副主任 梁愛詩GBM太平紳士
鍾逸傑爵士GBM太平紳士
長者學苑發展基金委員會主席 陳孝慈先生
田家炳基金會榮譽主席 田家炳博士BH, GBM
中國香港體育協會暨奧林匹克委員會會長霍震霆GBS太平紳士
醫院管理局主席 梁智仁教授SBS太平紳士
醫院管理局行政總裁 梁栢賢醫生太平紳士
中央政府駐港聯絡辦新界工作部 劉林部長
新界鄉議局主席 劉業強BBS, MH太平紳士
廉政專員白韞六SBS, IDSM
前香港大學校長馬斐森教授
香港中文大學校長段崇智教授
香港科技大學校長 陳繁昌教授太平紳士
香港理工大學校長 唐偉章教授太平紳士
香港城市大學校長 郭位教授太平紳士
香港浸會大學校長 錢大康教授BBS太平紳士
嶺南大學校長 鄭國漢教授太平紳士
香港教育大學校長 張仁良教授BBS太平紳士
香港樹仁大學校監 胡鴻烈GBM, GBS太平紳士

香港公開大學校長 黃玉山教授BBS太平紳士
保安局常任秘書長 黎陳芷娟太平紳士
運輸及房屋局常任秘書長(房屋) 兼房屋署署長應耀康太平紳士
環境局常任秘書長兼環境保護署 署長唐智強太平紳士
教育局常任秘書長楊何蓓茵 太平紳士
食物及衛生局常任秘書長(衛生) 謝曼怡太平紳士
食物及衛生局常任秘書長(食物) 謝凌潔貞太平紳士
勞工及福利局常任秘書長 張琼瑤太平紳士
民政事務局常任秘書長 馮程淑儀太平紳士
勞工及福利局副局長 徐英偉太平紳士
教育局副局長蔡若蓮博士太平紳士
民政事務總署署長謝小華太平紳士
政府新聞處處長黃智祖太平紳士
衛生署署長陳漢儀醫生太平紳士
消防處處長 李建日先生FSDSM, FSMSM
社會福利署署長葉文娟太平紳士
懲教署署長林國良CSDSM
康樂及文化事務署署長 李美嫦太平紳士
中央政府駐港聯絡辦(新界工作部) 副部長張肖鷹先生
中央政府駐港聯絡辦(新界工作部) 部長劉林先生
屯門民政事務專員馮雅慧太平紳士
教育局政治助理施俊輝先生

教育局副秘書長(3)專業發展及 特殊教育科黃邱慧清太平紳士
教育局副秘書長(5)課程及 質素保證科康陳翠華女士
教育局副秘書長(4)學校發展及 行政科胡振聲先生
教育局首席助理秘書長(幼稚園 教育)陳蕭淑芬女士
教育局總學校發展主任(屯門區) 鄭國仁先生
教育局總學校發展主任(荃灣及 葵青)曾陳美芳女士
教育局總學校發展主任(元朗) 鄭英偉先生
教育局總學校發展主任(西貢) 陳鳳英女士
教育局總學校發展主任(油尖及 旺角)羅霍玉珍女士
教育局總課程發展主任(資優教育) 吳鳳嫻女士
教育局高級學校發展主任(屯門區) 林文光先生
教育局學校發展主任(屯門)3 葉枝茵女士
衛生署助理署長(健康促進) 馮宇琪醫生
社會福利署屯門區助理福利專員1 趙麗珍女士
社會福利署屯門區助理福利專員2 伍吳麗春女士
社會福利署屯門區助理福利專員3 余嘉璇女士
社會福利署總社會工作主任(家庭 及兒童福利)2鄧麗芬女士
社會福利署高級社會工作主任 (家庭服務)2陳美儀女士
社會福利署高級社會工作主任 (幼兒中心)陳淑婷女士

鳴謝

社會福利署社會工作主任 (幼兒中心) 2楊寶鳳女士
環境保護署助理署長 (自然保育及基建規劃) 區偉光先生
環境保護署社區關係總監 陳英儂博士
全國人大代表 譚耀宗GBM, GBS太平紳士
曾鈺成GBM, GBS太平紳士
極地博物館基金創辦人 李樂詩博士MH
圓玄學院主席 陳國超博士BBS, MH太平紳士
東華三院戊戌年董事局主席 王賢誌先生
保良局戊戌年董事會主席 蔡李惠莉博士
九龍樂善堂2018年度主席 李聖潑先生
博愛醫院戊戌年董事局主席 李銜發先生
仁濟醫院第五十一屆董事局主席 馮卓能先生
黃宏發OBE太平紳士
屯門區議會 梁健文主席BBS, MH太平紳士
屯門區議會李洪森副主席BBS, MH
何民傑議員
袁敏兒議員
梁健文議員
莊元荃議員
陳文華議員
陳美蓮議員
陶錫源議員
麥業成議員
曾憲康議員

溫啟明議員
黃麗嫦議員
蕭浪鳴議員
龍瑞卿議員
仁愛堂蔡黃玲玲教育基金 永遠會董蔡黃玲玲女士MH
田定先校監
田慶先校監
田熾先校監
吳明珍校監MH
吳偉光校監BH
吳瑞麟校監
張崔賢愛校監BH
陳鄭玉而校監MH
楊少偉校監BH, MH, OstJ太平紳士
劉業強校監MH太平紳士
鄧楊詠曼校監BBS, MH太平紳士
顏顏寶鈴校監BBS太平紳士
龐維新校監MH
龐盧淑燕校監BBS
毛志成主席BH
史立德主席BBS, MH太平紳士
史顏景蓮主席MH
任德章主席MH
何君堯主席BH
林松錫主席MH
張心瑜主席MH
莊舜而主席MH
陳鄭玉而主席MH
黃達東主席MH太平紳士
簡松年主席BH, SBS太平紳士
李愛平主席
連卓鋒副主席
曹貴子副主席

楊素梅副主席
吳騰副主席
郭純恬副主席
陳鑑光副主席
潘俊彥副主席
麥家榮總理
岑浩總理
蘇達文總理
何建偉總理
李穎妍總理
榮文怡總理
吳廷傑總理
張華強副主席 (2010 - 2012年度)
錢耀棠副主席 (2011 - 2014年度)
陳婉珊副主席 (2013 - 2014年度)
賴楚惠副主席 (2015 - 2016年度)
張洪揚總理 (2002 - 2003年度)
楊志達總理 (2004 - 2005年度)
鄭淑文總理 (2009 - 2011年度)
陳綽琦總理 (2010 - 2012年度)
何國傑總理 (2010 - 2011年度)
王錦輝總理 (2010 - 2011, 2012 - 2014年度)
郭致宏總理 (2011 - 2012年度)
林茂女士 (2012 - 2015年度)
徐永康總理 (2013 - 2015年度)
何歐陽翠華總理 (2014 - 2016年度)
蘇楊潔玲總理 (2014 - 2016年度)
顏明秀總理 (2015 - 2016年度)
曲敏瑜總理 (2016 - 2017年度)
劉臣峰總理 (2016 - 2017年度)
張梁絢霞總理 (2016 - 2017年度)

香港大學專業進修學院校長 陳龍生教授
香港大學生物科學學院侯智恒博士
石丹理教授BBS太平紳士
甘秀雲博士MH
吳雨先生BBS
貝鈞奇先生BBS, MH
費斐SBS太平紳士
黃鎮南SBS太平紳士
管浩鳴法政牧師BBS
鄭家豪先生MH
戴希立BBS太平紳士
仁濟醫院第二中學余大偉校長
仁愛堂田家炳小學黃悅明校長
張依勵博士
林曉鋒博士
杜永德博士
李福全博士
陳偉佳博士
石美寶博士
鄧聲興博士
李輝博士
李南玉博士
區美蘭博士
石秦家慧教授
陳鄭佩華教授
黎永亮教授
劉麗薇教授 Professor RAO, Nirmala
李子建教授
何彩華副教授
白鄧紹芬系主任
新界西醫院聯網總監及屯門醫院 行政總監高拔陞醫生

董煜醫生太平紳士
醫療輔助隊總參事許偉光先生
北大嶼山醫院急症室副顧問醫生 許月吟女士
白威醫生
李健民醫生
陳以誠醫生
歐耀佳醫生
鄭文容醫生
顏繼昌醫生
潘展平大律師
簡汝謙律師
香港中國企業協會副會長兼總裁 張夏令先生
香港中國企業協會副總裁朱華先生
香港中國企業協會副總裁 藍于平先生
香港中國企業協會行政財務部總監 陳曉玲小姐
李家豐先生
梁嘉恩小姐
方伊琪小姐
方啟丞伉儷
王玉濤先生
王俊文先生
王馨平小姐
古天樂先生
田立仁先生
任婉雯小姐
任賢齊先生
伍衛國先生
朱俊華先生
朱凱婷小姐
何依婷小姐

何彭慧嫻女士
何嘉麗小姐
利嘉兒小姐
吳岱融先生
吳若希小姐
吳香倫小姐
吳海峯先生
吳國敬先生
吳瑞珠女士
呂盧婉兒女士
宋熙年小姐
李玉佩小姐
李安小姐
李志剛先生
李芷菁小姐
李偉樂先生
汪明荃小姐
沈震軒先生
車淑梅小姐
周秀娜小姐
周奕璋先生
林子祥先生
林佛照先生
林家亨先生
祁文傑先生
邱為德先生
胡楓先生
胡鴻鈞先生
苑冬紅女士
容祖兒小姐
徐羅麗萍女士
馬興文先生
區瑞強先生

鳴謝

崔建邦先生
張淑卿女士
張智霖先生
張瑞蓮小姐
張翠玲女士
張寶兒小姐
張寶欣小姐
曾志偉先生
梁婉冰小姐
梅偉琛先生
莊思明小姐
莊思敏小姐
許志安先生
郭致言先生
郭楚翹女士
陳木勝導演
陳百祥先生
陳志康先生
陳貝兒小姐
陳佩娟女士
陳思行導演
陳美玲博士
陳凱琳小姐
陳惠玲博士
陳雅思小姐
陳葭先生
陳慧琳小姐
陳麗蘭女士
陸東先生
陸金先生
陸晴女士
麥明詩小姐
麥家榮先生

彭秀慧小姐
湯太
湯寶如小姐
焦勇先生
馮盈盈小姐
馮桂儀女士
黃思語小姐
黃栢高先生
黃雪針婆婆
黃瑋琦小姐
黃輝成先生
黃蘊瑤小姐
黃鑽帶婆婆
楊柳青小姐
楊碧清女士
葉韻怡小姐
詹劍崙先生
鄒澤恩先生
廖啓森先生
廖雲軒小姐
趙小鳳小姐
劉浩龍先生
潘志恒先生
潘錫財先生
潘鐵珊先生
蔚雨芯小姐
蔡俊華先生
蔡思貝小姐
鄭永恒先生
鄭欣宜小姐
鄭俊弘先生
魯振順先生
蕭定一先生

薛凱琪小姐
鄺美雲小姐
羅芷薇小姐
羅亮添先生
羅祺妤女士
羅蘭小姐
譚芷昀小姐
Chef ALVIN LEUNG
Chef UMBERTO BOMBANA
EIKOWADA董事繆嘉銘先生
Miss CECILIA CHAN
Miss CHAU WING TING
Miss CHOW SUET YIN, MON
Mr. ANDY LI
Mr. BENSON TSE
Mr. BOBBY CHEUNG
Mr. CINDY WONG
Mr. JOHNNY CHUNG
Mr. SAM LEUNG
Mr. SHERMAN TING
Mr. TONY CHIU
Mr. JULIAN WIPPER
Mrs. ANNE HODSON

慈善組織、團體及學校

東華三院
保良局
九龍樂善堂
博愛醫院
仁濟醫院
圓玄學院
香港神慈秀明會
香港中華廠商聯合會

樂施會
百年樹人會
社聯 - 滙豐社會企業商務中心
香港五邑總會
新界社團協進總會
香港中國企業協會
香港寶馬山獅子會
屯門東南商業協會
慧妍雅集
恒生管理學院
香港大學中醫藥學院
香港中文大學
香港中文大學中醫藥學院
香港教育大學
香港公開大學
香港城市大學
香港城市大學公共政策學系
香港浸會大學市場學系
香港藥劑專科學院
嶺南大學
嶺南大學服務研習處
嶺南大學管理學學系
梁耀忠立法會議員辦事處
范國威立法會議員辦事處
丁志威議員辦事處
何民傑議員辦事處
何君堯議員辦事處
余智榮議員辦事處
吳家超議員辦事處
呂東孩議員辦事處
李世鴻議員辦事處
李志強議員辦事處
李東江議員辦事處

周偉雄議員辦事處
姚嘉俊議員辦事處
徐海山議員辦事處
袁敏兒議員辦事處
區能發議員辦事處
梁子穎議員辦事處
梁健文議員辦事處
莫健榮議員辦事處
許祺祥議員辦事處
郭慶平議員辦事處
陳文華議員辦事處
陳美蓮議員辦事處
陳偉坤議員辦事處
陳偉明議員辦事處
陳國華議員辦事處
陳學鋒議員辦事處
陳諾恒議員辦事處
陶錫源議員辦事處
陸平才議員辦事處
麥業成議員辦事處
曾憲康議員辦事處
程張迎議員辦事處
黃冰芬議員辦事處
黃宇翰議員辦事處
黃炳權議員辦事處
黃麗嫦議員辦事處
溫悅昌議員辦事處
葉傲冬議員辦事處
趙秀嫻議員辦事處
潘任惠珍議員辦事處
潘國山議員辦事處
鄭俊平議員辦事處
鄭捷彬議員辦事處

黎廣偉議員辦事處
蕭浪鳴議員辦事處
龍瑞卿議員辦事處
謝正楓議員辦事處
羅競成議員辦事處
龐愛蘭議員辦事處
蘇冠聰議員辦事處
元朗天盛苑業主立案法團
天富苑業主立案法團
屯門雅都花園業主立案法團
兆山苑業主立案法團
兆康苑(第三、四期)業主立案法團
兆麟苑業主立案法團
青衣邨業主立案法團
朗屏邨業主立案法團
海富苑業主立案法團
馬鞍山錦豐苑業主立案法團
啟泰苑業主立案法團
彩明苑業主立案法團
祥和苑業主立案法團
富豪花園業主立案法團
華貴邨業主立案法團
新屯門中心業主立案法團
葵興邨業主立案法團
豪景花園業主立案法團
廣源邨業主立案法團
錦龍苑業主立案法團
瓊山苑業主立案法團
耀安邨業主立案法團
顯徑邨業主立案法團
錦銹花園業主聯會
長亨邨物業服務辦事處
長宏邨物業服務辦事處

鳴謝

新田圍邨物業服務辦事處
秦石邨辦事處
富泰邨物業服務辦事處
海濱花園管業處
慈樂邨樂祥樓互助委員會
慈樂邨居民協會
屯門友愛活動籌備委員會暨友愛邨各互助委員會
葵涌邨合葵樓互助委員會
葵青社區之友
葵青街坊互助關懷協會
美林邨美楓樓互助委員會
富昌邨居民協會
景嶺街坊互助社
香港仔街坊會
愛東邨物業服務辦事處
麗湖居管理服務中心
寶達邨互委會聯會
寶雅苑服務處
南昌邨客戶服務處
月華街居民協會
深水埗各界慶祝回歸20週年慶典委員會
將軍澳仁愛堂慈善籌款委員會
屯門區家長教師會聯會
運頭塘社區服務聯會
沙角邨居民協會
蔬菜統營處
仁愛堂陳黃淑芳紀念中學
仁愛堂田家炳中學
德望中學
屯門官立中學
屯門天主教中學

香港浸會大學附屬學校 王錦輝中小學
青松侯寶垣中學
僑港伍氏宗親會伍時暢紀念學校
裘錦秋(屯門)中學
仁愛堂鄧楊詠曼幼稚園
樂沛兒幼稚園
聖樂兒教育機構天后中英文幼稚園
東華三院高德根紀念幼稚園
美樂中英文幼稚園 (景峰花園分校)
保良局易桂芳幼稚園
中國香港健美總會
俊彥武術(太極)學會
香港乒乓總會
香港冰球訓練學校
香港羽毛球總會
香港伸展運動學會
香港青年跆拳道協會
香港業餘體育會
香港劍擊總會
國際康體專才培訓學院
國際跆拳道香港總會有限公司
彩虹舞坊
舞出人生
舞術館
中元朗綜合家庭服務中心義工小組 (義工服務)
元朗區長者健康外展隊
屯門醫院老人科社區評估服務
博愛醫院老人科社區評估服務
圓玄護養院暨長者日間護理中心 (順利邨)
新生精神康復會-安泰軒(屯門)

新界西長者學苑聯網有限公司
美中浸信會蝴蝶灣浸信會長者中心
友愛邨大型活動籌備委員會
友愛邨各座互助委員會
屯門友愛邨屋邨管理諮詢委員會
屯門安家邨屋邨管理諮詢委員會
屯門龍逸邨屋邨管理諮詢委員會
屯門寶田邨屋邨管理諮詢委員會
環境運動委員會
屯門勵行站
防止虐待兒童會(屯門中心)
地球之友
百好繪本土多
仁愛堂海上絲路探索之旅考察大使
屯門區居民服務社
屯門區綜合康齡服務中心
毛妹芭蕾舞學校
羅逸雅芭蕾舞爵士舞學校
上海市婦女聯合會
光愛敬老院
老農田
吳家村村事委員會
快樂人生義工服務團
良田之友社
芬芬之友社暨閃爍研藝坊
東華三院創毅蔬果加工及批發服務
突破匯動青年
飛躍舞軒
香港復康會
茹樂社
救世軍新界西綜合服務屯門青少年 綜合服務
童心童藝
華人廟宇委員會

義口同聲·親子故事義工隊
聖約翰救傷隊
歌韻社
滿愛堂
綠匯學苑
綠腳丫親子讀書會
綠慧公社職工有限責任合作社
樂善舞揚
親子關社義工隊
醫療輔助隊
IVY CHUNG SCHOOL OF BALLET
SDM爵士芭蕾舞學院
SJ BALLET DES ARTS

傳媒
大公文匯傳媒集團
大公報
文匯報
方福斯傳媒集團
成報
明報
明報周刊
東方日報
東周刊
星島日報
香港有線電視廣播有限公司
香港商報
香港電台
都市日報
壹週刊
晴報
港股策略王雜誌
新城廣播有限公司

經濟日報
電訊盈科媒體有限公司
電視廣播有限公司
鳳凰衛視香港台
頭條日報
蘋果日報
蘋果動新聞
歡喜傳媒
AM730
NOW寬頻電視
ON.CC
ROADSHOW路訊通

商業機構 / 企業
九龍香格里拉大酒店
大昌華嘉香港有限公司
大家樂
大榮華酒樓
大聯大電子(香港)有限公司
大鵬藥品
大寶珠寶
六福珠寶
小牛金服證券有限公司
中石化(香港)有限公司
中昌和
中國3D數碼娛樂有限公司
中國農業生態有限公司
中華滙館
中華電力有限公司 市場及客戶服務業務
中華電力有限公司 住宅客戶及發展部
友愛邨東亞藥房

天成國際拍賣有限公司
天資基因檢測中心
天寶集團控股有限公司
太平物業發展有限公司
太陽國際體育會
木棉時裝校服制服
水滴無界
仙跡岩
本滙融資(亞洲)有限公司
正祥有限公司
民亮發展有限公司 - 豐景園
永安號
永恒洋行醫療用品有限公司
永駿國際控股有限公司
兆進投資有限公司
光大新鴻基有限公司
安盛金融有限公司
安盛保險有限公司
艾卡美美容集團有限公司
利嘉閣地產
李錦記
沙嗲王
亞洲聯合財務有限公司
卓爾居
宜居物業管理有限公司
昂坪360
昊天發展集團有限公司
易康(香港)有限公司
東方表行
東保集團
東瀛遊
金曲製作公司
阿特維斯

鳴謝

信和物業管理有限公司 - 屯門市廣場商場
信和物業管理有限公司 - 香港黃金海岸
帝國金融集團
建泉集團
恒毅環衛服務有限公司
拜耳醫療保健有限公司
紅螞蟻集團
美心食品有限公司
美亞廚具
美國雅培製藥有限公司
美國輝瑞科研製藥有限公司
美國默沙東藥廠有限公司
英皇電影
迪臣建設國際集團有限公司
香港上海匯豐銀行有限公司
香港君悅酒店
香港城市貸款集團有限公司
香港洲際酒店
香港茂昌眼鏡有限公司
香港迪士尼樂園
香港朗廷酒店
香港海洋公園
香港黃金海岸酒店
香港聖約翰救傷隊
香港贏在系統總裁班
悅意國際有限公司
朗竹林藝有限公司
泰興香港投資有限公司
浜焼き
海王潮州樓
海皇粥店
海皇餐飲集團有限公司

海峰園物業管理有限公司
荃蕙志務書社
健絡通藥業有限公司
啟域發展培訓公司
啟勝管理服務有限公司
啟勝管理服務有限公司 - 兆麟苑
啟勝管理服務有限公司 - 卓爾廣場
啟勝管理服務有限公司 - 浪琴軒 / 海琴軒
啟勝管理服務有限公司 - 新屯門中心
啟勝管理服務有限公司 - 蟠龍半島服務處
啟勝管理服務有限公司 - 寶怡花園
國信會計師事務所有限公司
國農證券有限公司
國福樓
培力(香港)健康產品有限公司
捷成有限公司
現代教育出版
許留山
陳森記森利建築有限公司
雀巢香港有限公司
麥家榮律師行
創毅物業服務顧問有限公司
善心人文化集團有限公司
喜遇有限公司
壹家壹品(香港)控股有限公司
富運證券有限公司
富道金融
富豪花園管理有限公司
景新臺
結農晴田園工作室
華彩印刷有限公司

菲仕蘭(香港)有限公司
雅居物業管理有限公司
黑馬資本
新世界發展有限公司
新昌管理服務有限公司
新峰投資(亞洲)有限公司
新海能源集團有限公司
新鴻基地產代理有限公司
新鴻基金融集團
新鴻基地產發展有限公司 - 愛琴海岸
新鴻基錦華商場
楊森大藥廠
瑞士諾華製藥(香港)有限公司
置邦興業有限公司
萬希泉
葵涌廣場貢茶
路德會友安長者中心
農本方有限公司
達江綠色本地漁場有限公司
零食物語
鼎成金融控股有限公司
嘉道理農場暨植物園
福泉
福臨門
精美唱片
綠糧莊
維健牙科
豪大大雞排
銀聯集團
億中設計工程有限公司
噴射飛航
德意志銀行
興威紡織有限公司

興業金融 (香港) 有限公司
默克藥業 (香港) 有限公司
勵協中心
聯合證券有限公司
賽諾菲安萬特香港有限公司
鮮入圍煮
鴻福堂
禮來公司
鯉景灣物業管理有限公司
羅氏大藥廠香港有限公司
寶石城集團
寶源基業有限公司
野外動向有限公司
123 BY ELLA
1010
8½ OTTO E MEZZO BOMBANA
A & T SPORT GOODS COMPANY LIMITED
ABSOLUTE FITNESS
AIA UNIVERSAL FAMILY
ARCHON
BEAUTY SECRET
BO INNOVATION
BODYFIT
BRANDS UNITED LIMITED
CENTRAL VENUE MANAGEMENT
CHRISTIAN DIOR
CLUBONE 會所1号
CONCEPT INFINITY LTD
CROSTINI
DECOR COLLECTION
DL榮文
EVI SERVICES LIMITED
FACE 家庭攝影

FENDI HONG KONG LIMITED
FWD富衛保險
GUINNESS WORLD RECORDS LTD.
HAUT CHARME
HEALTHY INTERNATIONAL LTD.
HKT
HOTEL SOURCING INTERNATIONAL
INTERACTIVE CARE EQUIPMENT COMPANY
IPRO+ MEDICAL SKIN CARE CENTRE LIMITED
LA BIOSTHETIQUE COIFFURE BEAUTE
LADYCODE
LITTLE YOGIS LIMITED
LOYAL SPEED LIMITED
MADISON WINE
MEDIALINK ANIMATION INTERNATIONAL LIMITED
MEGA BLOKS
MEGA ICE
MINI MANDARINS LEARNING CENTRE
NIRAV MODI
ONSHINE ASSET MANAGEMENT LIMITED
PACIFIC MEDIA GROUP
PS GROUP
RUSSELL CORP. FAR EAST LIMITED
SCOTT SPORTS
SENGITAL LIMITED
SENSIS INNOVATION LIMITED
SUNTORY BEVERAGE & FOOD HONG KONG LIMITED

TEMPURA TAKI 瀧
THE ELEMENTS
UW SELECTIONS
VICTOR SPORTS (HK) COMPANY LIMITED
VICTORIA WINE CELLAR LIMITED
VIVI SHOP
WONDERFUL PARTNERSHIP HOLDINGS LIMITED
ZOZI COOKIES

The background features a marbled paper pattern with swirling grey, white, and black tones. A solid yellow vertical band runs through the center of the page.

服務 單位

項目策劃及統籌科

長者服務中心

仁愛堂胡忠長者地區中心	屯門啟民徑18號仁愛堂賽馬會社區及體育中心4樓
仁愛堂長者支援服務隊	屯門啟民徑18號仁愛堂賽馬會社區及體育中心4樓
仁愛堂田家炳長者鄰舍中心	元朗朗屏邨賀屏樓平台
仁愛堂彭鴻樟長者鄰舍中心	大埔德雅苑地下1-3號及6-8號
仁愛堂吳金玉紀念長者鄰舍中心	屯門三聖邨豐漁樓地下第二號亭
仁愛堂香港台山商會長者鄰舍中心	沙田穗禾苑商場平台G39號
仁愛堂香港台山商會長者活動中心	沙田火炭駿景園駿景路1號地下
仁愛堂田家炳銅鑼灣長者活動中心	銅鑼灣伊榮街 7-17號欣榮商業大廈4字樓
仁愛堂嚴梅會雅護腦天地	屯門啟民徑18號仁愛堂賽馬會社區及體育中心5樓
仁愛堂鄧楊詠曼社區持續教育中心	屯門啟民徑18 號仁愛堂賽馬會社區及體育中心4-5樓
仁愛堂鄧楊詠曼長者持續教育中心	屯門啟民徑18 號仁愛堂賽馬會社區及體育中心4-5樓

長期護理服務

仁愛堂田家炳護理安老院	元朗朗屏邨畫屏樓地下及2樓
仁愛堂龍韶雅長者日間護理中心	元朗水邊圍邨疊水樓地下
仁愛堂屯門獅子會綜合家居照顧服務中心 (A隊)	屯門良景邨良智樓18-19號地下
仁愛堂田家炳屯門綜合家居照顧服務中心 (B 和C隊)	屯門湖翠路138號啟豐園商場地下1C9-1C10室
仁愛堂彭鴻樟元朗綜合家居照顧服務中心 (D隊)	元朗天水圍天耀邨耀隆樓地下
仁愛堂田家炳元朗綜合家居照顧服務中心 (E隊)	元朗馬田路38號怡豐花園商場25-28號地舖
仁愛堂元朗改善家居及社區照顧服務單位	元朗馬田路38號怡豐花園商場25-28號地舖
仁愛堂家居樂	元朗水邊圍邨碧水樓平台211-217號
仁愛堂長者愛心卡計劃	元朗水邊圍邨碧水樓平台211-217號
仁愛堂 (屯門區) 長者社區照顧服務券日間護理單位	屯門啟民徑18號仁愛堂賽馬會社區及體育中心5樓532-535 室

弱勢社群服務

仁愛堂鄉郊老人外展服務隊	屯門啟民徑18號仁愛堂賽馬會社區及體育中心4樓
仁愛堂蕭鄭淑貞仁間有愛社區支援中心	元朗水邊圍邨碧水樓平台211-217號
仁愛堂圓玄學院仁間有愛社區支援中心	鑽石山鳳德邨社區中心1樓106-107室
滙豐仁愛堂仁間有愛社區支援中心	黃大仙陸鄰街7號
仁愛堂屯門仁間有愛社區支援中心	屯門藍地屯子圍256A號2樓
仁愛堂屯新青鄉郊社區服務中心	屯門藍地屯子圍256A號地下

服務單位

社區及青少年服務

仁愛堂社區中心	屯門啟民徑18號仁愛堂賽馬會社區及體育中心2樓、5樓及6樓
仁愛堂彩虹社區綜合發展中心	屯門友愛邨愛勇樓4樓平台401-407室
仁愛堂田家炳悅讀天地	屯門啟民徑18號仁愛堂賽馬會社區及體育中心2樓
仁愛堂丘忠航自修室	屯門啟民徑18號仁愛堂賽馬會社區及體育中心2樓
仁愛堂延續發展中心	屯門啟民徑18號仁愛堂賽馬會社區及體育中心5樓
仁愛堂賽馬會培訓中心	屯門啟民徑18號仁愛堂賽馬會社區及體育中心5樓
仁愛堂順天培訓中心	九龍順安道9號順天邨天瑤樓平台201號舖
仁愛堂專業培訓中心 (九龍西)	九龍深水埗長沙灣道202-204號瑞星商業大廈3樓A&B室及6樓
仁愛堂專業培訓中心 (九龍東)	九龍觀塘成業街7號寧晉中心16樓H室
仁愛堂專業培訓中心 (屯門澤豐)	屯門青松觀路33號澤豐花園商場2樓
仁愛堂賽馬會田家炳綜合青少年服務中心	大埔運頭塘邨運頭塘鄰里社區中心1樓、2樓及4樓
屯門區議會仁愛堂青年夢工場	屯門井財街27號井財街政府服務大樓4樓
深水埗區議會仁愛堂美孚鄰舍活動中心	九龍美孚新邨葵涌道2號

教育服務 – 中學及小學

仁愛堂陳黃淑芳紀念中學	屯門旺賢街
仁愛堂田家炳中學	屯門山景邨
仁愛堂劉皇發夫人小學	屯門安定邨
仁愛堂田家炳小學	將軍澳唐俊街3號

教育服務

仁愛堂顏寶鈴幼稚園	屯門友愛邨愛義樓低座地下
仁愛堂葉德海幼稚園	屯門湖景邨湖畔樓低座地下
仁愛堂彭鴻樟幼稚園	荃灣大窩口邨富泰樓地下
仁愛堂鄧楊詠曼幼稚園	將軍澳彩明苑彩貴閣地下
仁愛堂龐盧淑燕幼稚園	深水埗荔枝角海麗邨海麗商場1樓114號
仁愛堂劉皇發幼稚園暨幼兒園	屯門啟民徑18號仁愛堂賽馬會社區及體育中心3樓
仁愛堂田家炳幼稚園暨幼兒園	屯門兆康苑兆恆閣兆順閣平台
仁愛堂吳黃鳳英幼稚園暨幼兒園	元朗天水圍天耀邨天耀社區中心5樓
仁愛堂張慕良夫人幼稚園暨幼兒園	大埔運頭塘邨運頭塘鄰里社區中心3樓
仁愛堂陳鄭玉而幼稚園暨幼兒園	尖沙咀柯士甸道西1號1樓104室
香港理工大學仁愛堂歐雪明兒童發展中心	紅磡香港理工大學應用社會科學系GH249室
仁愛堂鄰里支援幼兒照顧計劃	屯門青松觀路33號澤豐花園商場2樓6-10號舖

醫療服務

仁愛堂蕭梁詠筠綜合醫療中心	屯門啟民徑18號仁愛堂賽馬會社區及體育中心地下
仁愛堂田家炳綜合醫療中心	元朗壽富街3號地舖
仁愛堂陳慧玲綜合醫療中心	葵芳葵義路15號葵芳閣地下G號舖
仁愛堂謝吳翠霞綜合醫療中心	大埔廣福道2-16號廣福華庭1-2號地舖
仁愛堂大埔綜合中醫中心	大埔靖遠街55號地舖
仁愛堂偉事高牙科診所	屯門啟民徑18號仁愛堂賽馬會社區及體育中心5樓
仁愛堂美樂牙科中心	屯門湖翠路2號美樂花園地下60號舖
仁愛堂馬鞍山牙科中心	沙田馬鞍山鞍駿街23號迎濤灣商場地下12號舖
仁愛堂 – 香港中文大學中醫教研中心 (屯門)	屯門屯利街6號仁愛分科診所5樓
仁愛堂 – 香港大學中醫教研中心 (東涌)	東涌富東街6號東涌健康中心1樓
仁愛堂歐雪明腦伴同行中心	九龍順安道9號順天邨天瑤樓平台201號舖
仁愛堂鄭丁港善心藥物中心	屯門啟民徑18號仁愛堂賽馬會社區及體育中心地下

流動中醫醫療車隊

仁愛堂顏寶鈴第二流動中醫醫療車	仁愛堂顏寶鈴第三流動中醫醫療車
仁愛堂張心瑜流動中醫醫療車	仁愛堂任德章流動中醫醫療車
仁愛堂任德章第二流動中醫醫療車	仁愛堂圓玄學院流動中醫醫療車
仁愛堂圓玄學院第二流動中醫醫療車	仁愛堂圓玄學院第三流動中醫醫療車
仁愛堂圓玄學院第四流動中醫醫療車	仁愛堂圓玄學院第五流動中醫醫療車
仁愛堂卓善章流動中醫醫療車	仁愛堂吳應寰紀念流動中醫醫療車
仁愛堂屯門獅子會流動中醫醫療車	仁愛堂曹貴子流動中醫醫療車
仁愛堂連卓鋒流動中醫醫療車	仁愛堂陳慧玲流動中醫醫療車
仁愛堂圓玄學院第六流動中醫醫療車	仁愛堂陳炳豐紀念流動中醫醫療車

綜合醫療車隊

仁愛堂圓玄學院綜合醫療車	仁愛堂圓玄學院第二綜合醫療車
仁愛堂圓玄學院第三綜合醫療車	仁愛堂圓玄學院第四綜合醫療車
仁愛堂歐浩祺紀念綜合醫療車	

流動牙醫醫療車

仁愛堂史立德博士流動牙醫醫療車

康體服務

仁愛堂鄭耀源紀念健體中心	屯門啟民徑18號仁愛堂賽馬會社區及體育中心地下
仁愛堂陳文達室內游泳池	屯門啟民徑18號仁愛堂賽馬會社區及體育中心1樓
仁愛堂賽馬會圓玄學院文娛體育館	屯門啟民徑18號仁愛堂賽馬會社區及體育中心3樓
仁愛堂蔡黃玲玲舞蹈館	屯門啟民徑18號仁愛堂賽馬會社區及體育中心3樓
仁愛堂連卓鋒舞蹈館	屯門啟民徑18號仁愛堂賽馬會社區及體育中心4樓
仁愛堂珍妮舞蹈館	屯門啟民徑18號仁愛堂賽馬會社區及體育中心地下

環保及社會企業

仁愛堂社會企業 – 辦公室	屯門建發街13號建發工業大廈9樓13室
仁愛堂社會企業 – 綠家居	屯門啟民徑18號仁愛堂賽馬會社區及體育中心地下
仁愛堂社會企業 – 水雲澗	屯門置樂花園2座商場地下30-31號
仁愛堂社會企業 – 水雲澗分店	屯門啟民徑18號仁愛堂賽馬會社區及體育中心地下
長者健康生活站 (屯門站)	屯門啟民徑18號仁愛堂賽馬會社區及體育中心4樓
長者健康生活站 (大埔站)	大埔運頭塘邨運頭塘鄰里社區中心地下
社區教育及環保教育生活館	屯門啟民徑18號仁愛堂賽馬會社區及體育中心3樓319室



香港屯門啟民徑18號仁愛堂賽馬會社區及體育中心
Yan Oi Tong Jockey Club Community & Sports Centre
18 Kai Man Path, Tuen Mun, Hong Kong

