



仁 愛 堂
第 三 十 九 屆
董 事 局 年 刊
2018-2019

長 流 不 息

愛澤延綿

仁愛堂簡介

仁愛堂為香港六大慈善機構之一，自30年代開始建立中醫診所，贈醫施藥，展開救貧賑災的工作。為配合社會的發展及需要，仁愛堂於1977年註冊為非牟利慈善團體，以「匡老扶幼、興學育才、助弱保康、關社睦鄰」為宗旨，為市民提供社會福利、教育、醫療、康體、環保及社會企業等服務。現有服務單位合共130個，遍及屯門、元朗、天水圍、荃灣、葵青、美孚、東涌、大埔、沙田、馬鞍山、將軍澳、深水埗、尖沙咀、黃大仙、何文田、觀塘、銅鑼灣等地區。

仁愛堂網址：www.yot.org.hk



目錄

- 2 主席的話
- 4 服務數據
- 8 組織架構
- 26 董事局活動
- 38 籌募及大型活動
- 58 仁愛焦點
 - 仁愛堂長者愛心卡計劃
 - 仁愛堂「樂助弱老」基金
 - 仁愛堂「仁間有愛」支援計劃
 - 仁愛堂陽光加油站計劃
 - 仁愛堂史立德夫人青少年兒童醫療基金
 - 仁愛堂莊舜而醫療基金(治療癌症)
 - 仁愛堂蔡黃玲玲教育基金
 - 仁愛堂羅台秦關愛基金(精神健康)
- 71 社會服務
- 90 醫療服務
- 97 教育服務
- 115 可持續發展
- 125 人力、資訊及行政
- 131 內部審計
- 133 財務
- 138 全年贊助人及善長芳名錄
- 148 鳴謝
- 163 服務單位



主席的話

猶記得去年的就職典禮上，我承諾會帶領董事局成員，以「滔滔清泉 潤澤社群」為目標，努力締造充滿「仁」和「愛」的香港，惠澤更多弱勢社群。自上任以來，我從不敢怠慢，努力實踐承諾，致力帶領仁愛堂團隊開創並優化各項服務，讓這股溫暖的滔滔清泉，流遍香港每一個角落。



多元破格 籌募活動善款報捷 醫療服務 守護基層市民健康

本著與時並進的創新精神，仁愛堂今年舉辦多項大型創新的籌募及推廣活動，為本堂各項服務爭取更多資源之餘，亦成功提升仁愛堂的知名度及認受性，包括破天荒舉辦首個水上籌款運動會—「廣州恆泰生物科技有限公司呈獻：仁愛堂慈善水上競技大賽」；於中環鬧市舉辦以環保為主題的「仁愛堂環保城市定向慈善賽暨綠色嘉年華」；首次與香港醫學會管弦樂團合辦「農本方呈獻：仁愛堂 x 香港醫學會管弦樂團慈善音樂會」。

為進一步加深廣大市民對仁愛堂的認識，本堂首度聯同香港電視娛樂 (ViuTV) 製作一連8集的半小時特備節目「寶源基業呈獻：《港人愛•講仁愛》電視特輯」。節目以微電影手法拍攝，並以本堂服務個案的真實故事為藍本，帶出社會各界關心的民生問題，全面關顧社會上弱勢社群的不同需要。承蒙仁愛堂董事局成員、諮議局委員、基金創辦人及專業人士鼎力支持，介紹服務之餘亦得到廣大市民捐款支持。

推動環保 積極宣揚惜物減廢

仁愛堂身為香港6大善團之一，每年舉辦的大小型活動多不勝數。而仁愛堂作為綠色機構，當然亦義不容辭響應環境保護署「大型活動減廢指南」呼籲，以提升活動的環保表現。例如在早前舉行的「仁愛堂環保城市定向慈善賽暨綠色嘉年華」，我們便坐言起行實踐減廢承諾。因此，仁愛堂獲通過環境保護署審核，成功成為首個獲得「大型活動減廢承諾機構」資格的慈善團體。

仁愛堂推動環保工作不遺餘力，憑藉豐富的環保回收及推廣環保教育的經驗，本堂於本年度成功取得環境保護署「綠在區區」計劃中第6個落成啟用的創新社區環保站—「綠在屯門」為期3年的營運合約，並於9月開始營運。中心旨在積極支援社區回收，並推動社區環保教育工作，透過舉辦各類環保教育活動及工作坊，積極宣揚「惜物減廢」、「乾淨回收」等環保訊息。

為配合政府「醫社合一」的政策，本堂今年度開展多項嶄新及多元化的社區醫療服務，守護市民的健康。本堂提供最大規模的流動及到戶式醫療服務單位，包括今年度新增的「仁愛堂國際華商協進會流動中醫醫療車」及「仁愛堂圓玄學院第七流動中醫醫療車」。本堂亦喜獲仁愛堂董事局楊素梅副主席的慷慨捐款，開設「仁愛堂楊素梅中醫中心」，為何文田區居民提供中醫內科、針灸服務；仁愛堂諮議局委員張心瑜主席MH及國際華商協進會亦慷慨捐款，分別開設「仁愛堂張心瑜牙科中心」及「仁愛堂國際華商協進會牙科中心」，進一步拓展本堂優質價廉的醫療服務，以及牙科診療服務，更為符合資格的綜援受助人提供牙科治療報價服務。

仁愛堂鄭丁港善心藥物中心喜獲嘉里集團資助，與家居照顧服務隊合作提供突破傳統模式的「社區藥劑師外展服務隊」，以「醫社合作」模式，為長期病患者提供到戶藥劑師服務，協助改善他們的健康及預防併發症。本堂亦邀得屯門醫院醫護專家提供專業意見，為公私型醫療合作打下重要基礎。

為回應社會對認知障礙症支援服務的殷切需求，今年本堂特別增設「仁愛堂健智軒」。中心旨在提倡健康老化、提高大眾對認知障礙症的認識及加強預防認知障礙症、協助家人按認知障礙症患者個別需要調整生活模式，從而減輕照顧壓力及促進患者居家安老。

教育服務 扶助學童健康成長

為加強及優化幼稚園社工及輔導服務，本堂教育服務科及社會服務科於幼稚園社工服務範疇上攜手合作。自2018年4月起獲善長愛心贊助，於仁愛堂屬下5所幼稚園，推行為期2個學年的「一幼稚園一學校社工」先導計劃。計劃重點加強「家長、學校、社工」三方共同合作，透過遊戲治療、繪本創作學習、家長及幼兒情緒健康小組等支援活動，由駐校社工從「及早識別、及早連繫、及早介入」3方面為家庭提供輔助及支援，加強情緒管理及管教技巧，讓幼兒及家長同步健康快樂成長，預計有超過1,000個家庭受惠。

本堂除了關顧幼兒的全人發展外，更尤其關注特殊學習需要學童，今年獲得社會福利署「攜手扶弱基金」及商業機構贊助舉辦「仁愛堂『由愛起動』音樂・藝術治療先導計劃」，計劃主要針對來自基層家庭、並患有自閉症或注意力不足/過度活躍症的小一至小四兒童，由註冊音樂治療師及藝術治療師規劃推行專業及全面性的工作坊活動，提升他們在社交、行為及情緒等的表現，並就計劃成果舉辦展覽，藉此引起公眾對特殊學習需要學童的廣泛關注和進一步認識。

社會服務 全面關顧弱勢社群

香港人生活緊張，經常面對沉重的精神壓力。仁愛堂關注到弱勢社群的情緒健康問題日益嚴重，前線工作人員更尤其留意到需要長期照顧家中有特殊成員的「照顧者」，面對沉重的壓力而身心俱疲，然而社會上針對弱勢社群的精神健康支援不足。有見及此，仁愛堂今年特別成立「仁愛堂羅台秦關愛基金(精神健康)」，開展全面的精神健康支援服務，協調醫療、社服、教育、康體4個部門的資源，創建一個跨科部的支援平台，為有輕鬱症狀的弱勢社群提供心理、生理、社交、康樂、到戶照顧及臨時護理等支援，希望引導他們增強抗壓能力，以正面態度面對情緒問題，建立積極的人生觀，並藉此推動社會關注照顧者的精神健康的需要。

「深水埗區議會仁愛堂美孚鄰舍活動中心」於去年6月正式開幕，中心至今已舉辦了超過70項大型活動、接近250項有關文化、藝術及康樂班組，服務接近20,000人次，成功推動深水埗區居民建立身心靈健康的生活。

長流不息 愛澤延綿

以上堂務報告，不單包含了一眾董事局成員及仁愛堂團隊在過去一年的默默耕耘，更滿載著社會各界與市民大眾給我們的支持和肯定，令我在這充實的一年中忙得不亦樂乎，更深深體驗到「生命的意義，不在於擁有多少，而是在於對社會有多少貢獻」所帶來的喜悅。一受患者的一個笑容、一個眼神、一下握手、一句多謝，已經令我深感滿足。





惠澤善業的工作需要深耕細作、細水長流，我在此祝願仁愛堂在新一屆董事局連卓鋒主席的領導下，同心協力，讓仁愛善業「長流不息 愛澤延綿」。



第三十九屆董事局
羅台秦主席

服務數據

服務地區概覽

	醫療服務單位	59個 (當中39個流動及到戶式醫療服務單位遊走全港各區)
	社會服務單位	43個
	教育服務單位	16個
	環保及社會企業單位	6個
	康體服務單位	6個
總共		130個

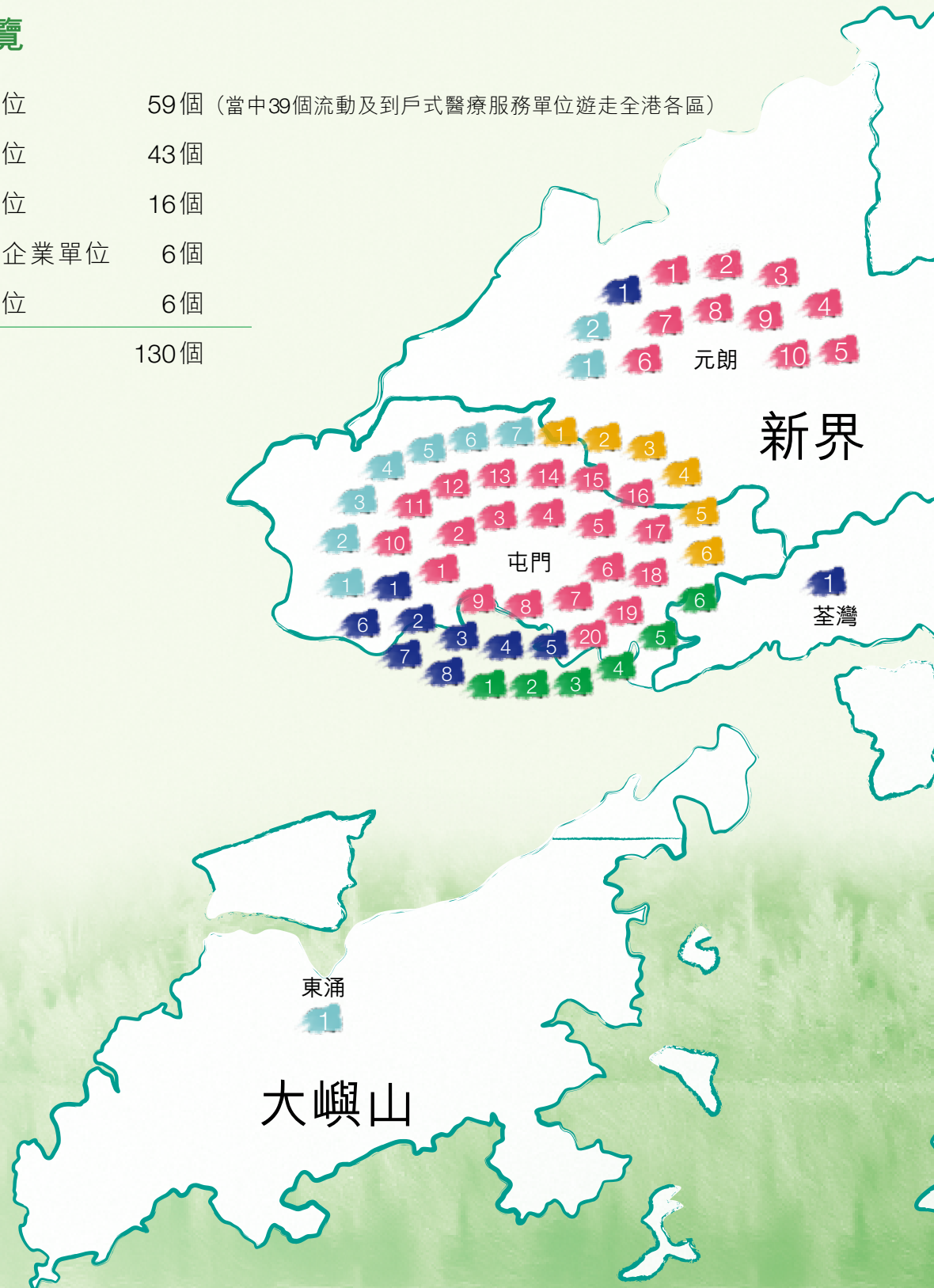

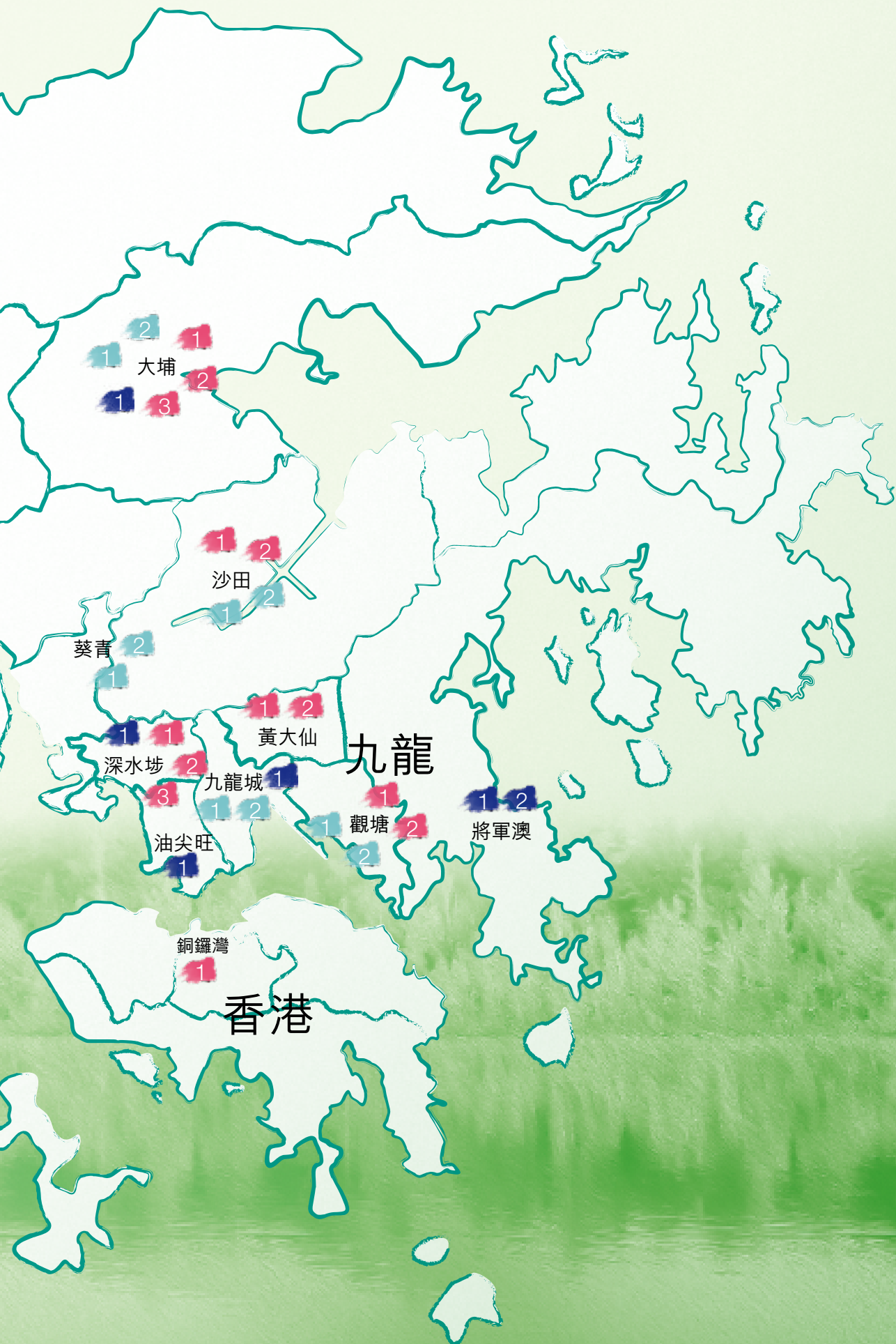

服務數據

(2018年4月至2019年2月)

醫療服務



服務單位

59 個

受惠人次

>430,000 人次



項目資源分配

>\$103,000,000

社會服務

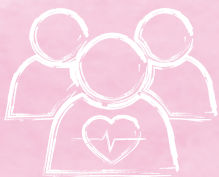

服務單位

43 個

受惠人次

>1,600,000 人次



項目資源分配

>\$215,000,000

教育服務

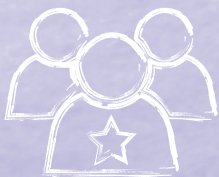

服務單位

16 個



受惠人次

>900,000 人次



項目資源分配

>\$298,000,000

康體服務



服務單位
6 個



會員人數

>20,000 人



訓練班參加人次

≈200,000 人次

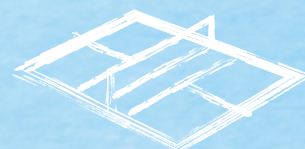

康體設施使用人次

>600,000 人次

環保項目



服務單位
2 個



回收物品

>145 噸



環保教育活動

>200 個



參觀/活動參與人次

>50,000 人次



回收伙伴

>160 個

社會企業

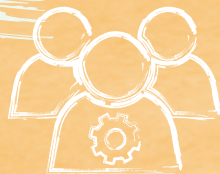

服務單位

4 個



服務人次

>43,000 人次



A scenic landscape with a river, mountains, and a traditional building. The scene is captured in a soft, slightly blurred style, with a warm, golden-brown color palette. The river flows through the foreground, reflecting the surrounding environment. In the background, there are rolling hills and mountains, some with patches of snow or light-colored rock. A traditional building with a tiled roof is visible on the left side of the image. The overall atmosphere is peaceful and serene.

組
織
架
構

組織架構

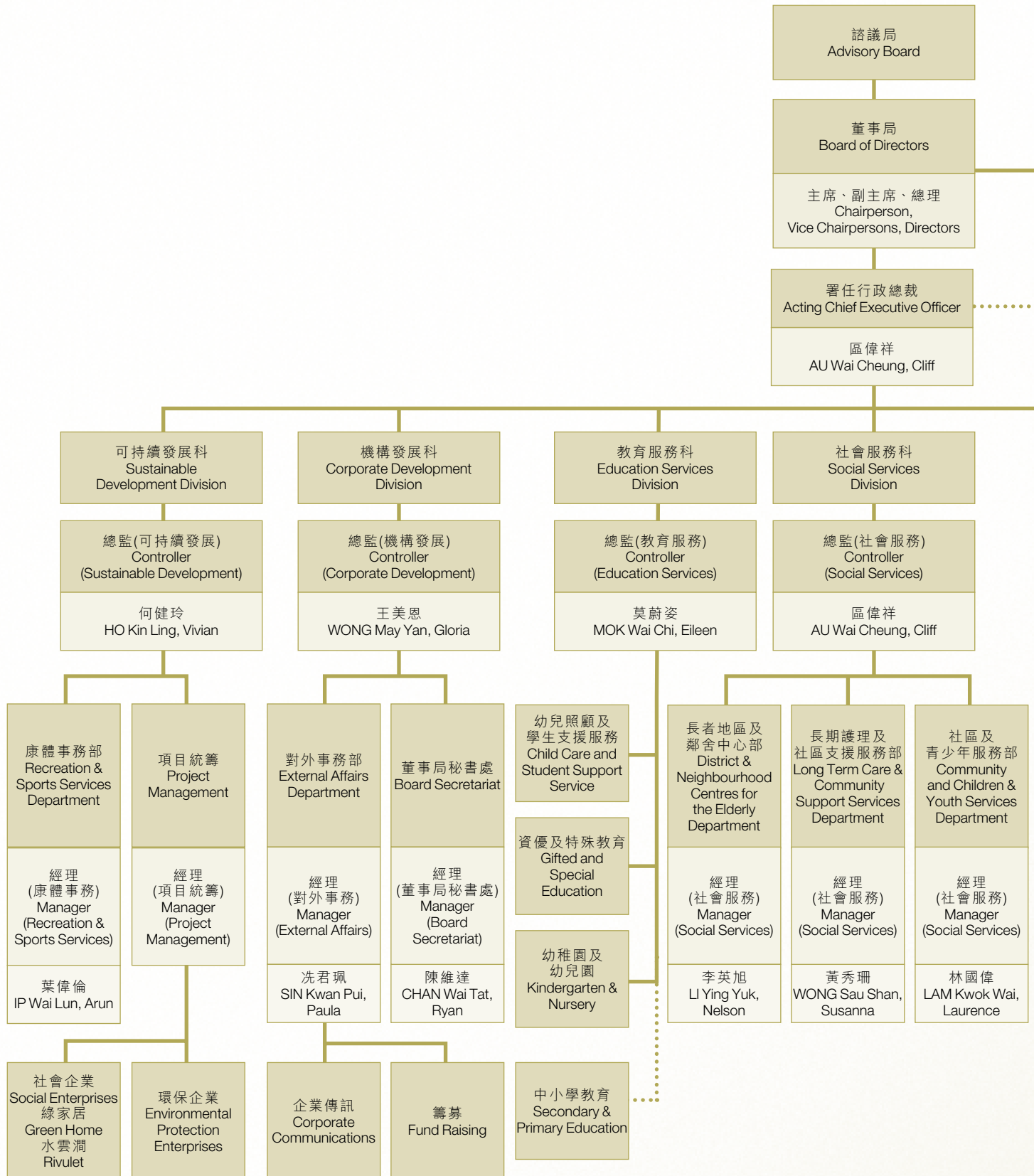

委員會	Committees
堂務行政委員會	General Administration Committee
財務委員會	Finance Committee
籌募委員會	Fund Raising Committee
醫療服務委員會	Medical Services Committee
社會服務委員會	Social Services Committee
教育服務委員會	Education Services Committee
可持續發展委員會	Sustainable Development Committee
長遠發展計劃工作委員會	Working Committee on Long Term Development Project
管治及審核委員會	Corporate Governance & Audit Committee

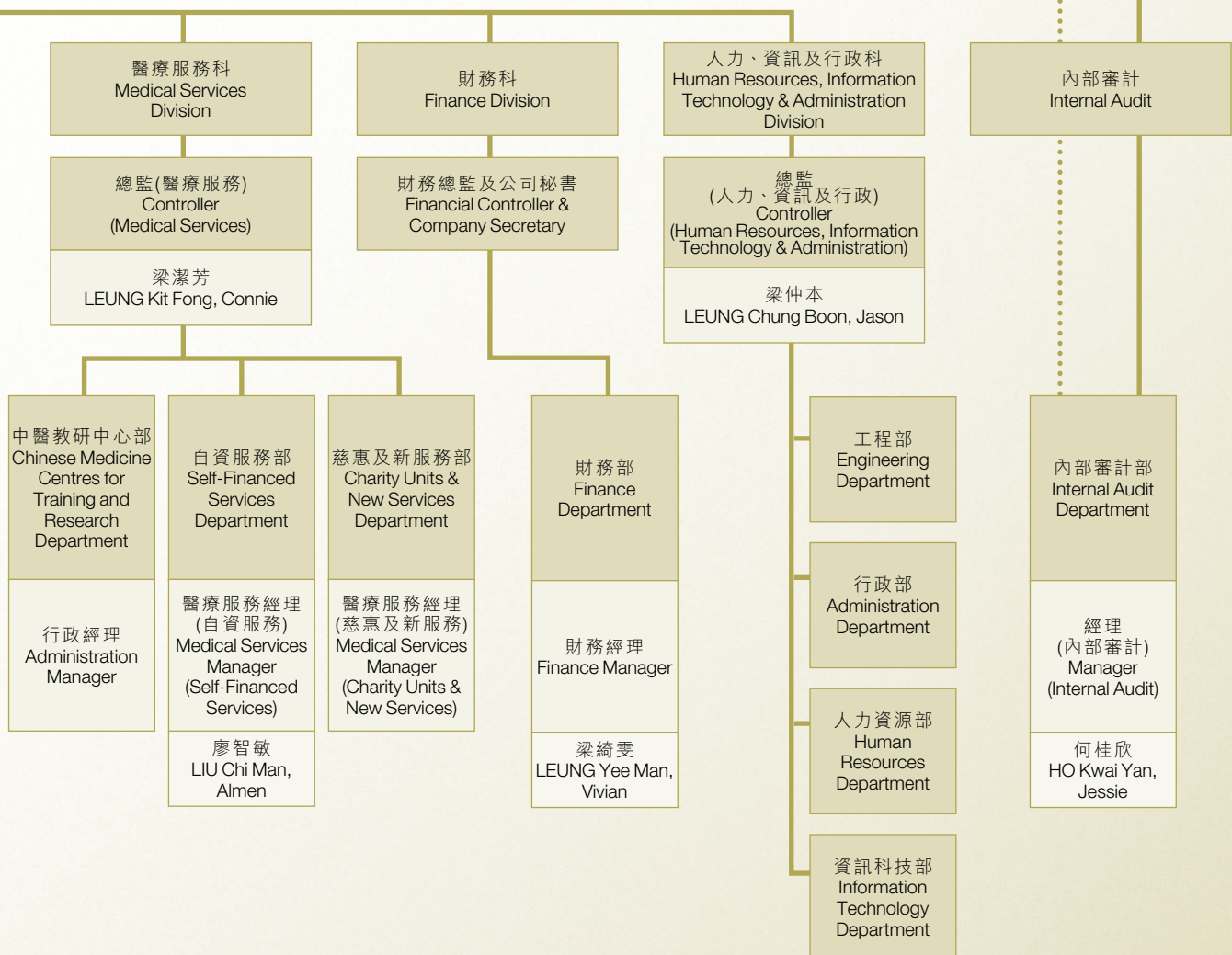

組織架構

諮議局

諮議局為本堂的諮詢層，主要就本堂的事務及發展方向提供意見予董事局。



主席 Chairperson
謝小華太平紳士
Miss TSE Siu Wa, Janice, JP



委員 Member
馮雅慧太平紳士
Ms FUNG Ngar Wai, Aubrey, JP



委員 Member
馬清偉先生
Mr MA Ching Wai



委員 Member
陳飛龍先生
Mr CHAN Fei Lung



委員 Member
周錦祥先生BBS, MH
Mr CHOW Kam Cheung, BBS, MH



委員 Member
梁永祥教授SBS太平紳士
Prof LEUNG Wing Cheung, William, SBS, JP



委員 Member
陳嘉敏BBS太平紳士
Ms CHAN Ka Mun, Carmen, BBS, JP



委員 Member
陳天生先生BH
Mr CHAN Tin Sang, Henry, BH



委員 Member
周曾鏗先生
Mr CHOU Cheng Ngok



委員 Member

黃樹先生BH
Mr WONG Shu, BH



委員 Member

簡松年SBS, BH太平紳士
Mr KAN Chung Nin, Tony, SBS, BH, JP



委員 Member

楊少偉BH, MH, OStJ太平紳士
Mr YEUNG Siu Wai, David, BH, MH, OStJ, JP



委員 Member

何君柱先生BH
Mr HO Kwan Chu, Casey, BH



委員 Member

毛志成先生BH
Mr MO Chi Sing, BH



委員 Member

黃旌先生BH
Mr WONG Sing, BH



委員 Member

張崔賢愛女士BH
Mrs Augusta CHEUNG, BH



委員 Member

何君堯BH太平紳士
Mr HO Kwan Yiu, BH, JP



委員 Member

劉業強BBS, MH太平紳士
Mr LAU Ip Keung, Kenneth, BBS, MH, JP

組織架構



委員 Member
鄧楊詠曼BBS, MH太平紳士
Mrs Sophia DAN, BBS, MH, JP



委員 Member
林松錫博士MH
Dr LAM Chung Shek, MH



委員 Member
陳福榮先生MH
Mr CHAN Fook Wing, Rinco, MH



委員 Member
劉鐵成太平紳士
Mr LIU Tieh Ching, Brandon, JP



委員 Member
顏顏寶鈴BBS太平紳士
Mrs Pauline NGAN, BBS, JP



委員 Member
蕭楚基BBS, MH太平紳士
Mr C.K. SIU, Caecage, BBS, MH, JP



委員 Member
龐維新先生MH
Mr W.S. PONG, Wilson, MH



委員 Member
張心瑜小姐MH
Miss CHEUNG Sum Yu, Fiona, MH



委員 Member
任德章先生MH
Mr YAM Tak Cheung, MH



委員 Member

史立德博士BBS, MH太平紳士
Dr SHI Lop Tak, Allen, BBS, MH, JP



委員 Member

陳國超BBS, MH太平紳士
Mr CHAN Kwok Chiu, BBS, MH, JP



委員 Member

卓歐靜美女士MH
Mrs Corona CHEUK, MH



委員 Member

莊舜而女士MH
Ms CHONG Sok Un, Shirley, MH



委員 Member

蔡黃玲玲MH太平紳士
Mrs CHOI WONG Ling Ling, MH, JP



委員 Member

黃達東MH太平紳士
Mr WONG Tat Tung, Dennis, MH, JP



委員 Member

陳鄭玉而博士MH
Dr CHAN CHENG Yuk Yee, Connie, MH



委員 Member

吳明珍女士MH
Ms NG Ming Chun, Jenny, MH



委員 Member

史顏景蓮女士MH
Mrs SHI NGAN King Lin, Kimmy, MH



委員 Member

鄧錦雄博士BBS, MH
Dr TANG Kam Hung, BBS, MH



委員 Member

李愛平博士MH
Dr LEE Oi Ping, Christina, MH

組織架構

第三十九屆(戊戌年)董事局台銜

董事局

組織架構方面，董事局為本堂的最高決策層，由一群熱心社會服務的人士所組成，主要負責審議及制訂政策。根據堂章，董事局須每年改選一次。第三十九屆董事局成員共40名，於2018年3月5日經諮議局會議審查通過，並經周年會員大會批准，於即日之董事局選舉會議選出主席及副主席。第三十九屆董事局成員於2018年4月27日就職，任期至2019年3月31日。



主席 **Chairperson**

羅台秦博士

Dr LO Tai Chin, Louisa



第一副主席

1st Vice Chairperson

丘忠航先生

Mr YAU Chung Hong, Peter



第二副主席

2nd Vice Chairperson

連卓鋒先生

Mr LIN Cheuk Fung



第三副主席

3rd Vice Chairperson

楊素梅博士

Dr YEUNG So Mui, Alice



第四副主席

4th Vice Chairperson

陳承邦先生

Mr CHAN Shing Bong



第五副主席

5th Vice Chairperson

陳慧玲博士

Dr CHAN Wai Leng, Heidi



第六副主席

6th Vice Chairperson

吳騰先生

Mr NG Tang, David



第七副主席
7th Vice Chairperson
 郭純恬先生
 Mr Tim KWOK



第八副主席
8th Vice Chairperson
 潘俊彥先生
 Mr POON Chun Yin, Ray



第九副主席
9th Vice Chairperson
 吳廷傑先生
 Mr NG Ting Kit, Keith



第十副主席
10th Vice Chairperson
 張敬慧小姐
 Miss Annie CHEUNG



第十一副主席
11th Vice Chairperson
 王錦輝先生
 Mr WONG Kam Fai, Kenny



第十二副主席
12th Vice Chairperson
 柯兆堅先生
 Mr KE Zhao Jian



總理 Director
 洪光椅先生
 Mr HUNG Kwong Yee



總理 Director
 李穎妍小姐
 Miss LI Wing Yin, Vivian



總理 Director
 熊敏小姐
 Miss HUNG Man, Michelle



總理 Director
 戴凱倫小姐
 Miss TAI Kai Lun, Karen

組織架構



總理 Director
陳映彤小姐
Miss Anna CHAN



總理 Director
鍾家武先生
Mr ZHONG Jia Wu, Ben



總理 Director
郭文榮先生
Mr KUO Wen Jung



總理 Director
黃曉妮小姐
Miss WONG Hiu Ni, Harmony



總理 Director
朱清石先生
Mr ZHU Qing Shi



總理 Director
周玟秀小姐
Miss Lindang



總理 Director
葉善嵐小姐
Miss IP Sin Nam, Ingrid



總理 Director
郝洪小姐
Miss Coco HAO



總理 Director
張美婷小姐
Miss CHEUNG Mei Ting, Catherine



總理 Director
歐國倫先生
Mr AU Kwok Lun, Alan



總理 Director
王茂林先生MH
Mr WANG Mao Lin, Maurice, MH



總理 Director
方思淇先生
Mr FANG Si Qi, Ivan



總理 Director
許友堅先生
Mr HUI Yau Kin, Maverick



總理 Director
黃紅曉女士
Miss Vivian WONG



總理 Director
黃張淑苑女士
Mrs WONG CHEUNG Suk Yuen, Joanne



總理 Director
何超雲小姐
Miss HO Chiu Wan, Florida



總理 Director
潘海飛先生
Mr PAN Hai Fei, Vincent



總理 Director
陳恩德先生
Mr CHAN Yan Tak, Mark



總理 Director
譚健業先生
Mr TAM Kin Yip, Patrick



總理 Director
黃馨儀小姐
Miss WONG Hing Yee, Fiona



總理 Director
饒亮賢先生
Mr RAO Liang Xian, Eric



總理 Director
鄧培根先生
Mr Asen DENG



總理 Director
吳鄭慧賢女士
Mrs NG CHENG Wai Yin

組織架構

第三十九屆(戊戌年)名譽理事及當屆顧問

名譽理事

曹貴子副主席	陳達華副主席
陳鑑光副主席	沈運龍總理
陳耀東總理	張鴻總理
李星強總理	蔡小勇總理
麥家榮總理	黃文軒總理
李筠翎總理	岑浩總理
馮嘉健總理	蘇達文總理
關淑儀總理	何建偉總理
崔薪瞳總理	陸夢嘉總理
李宜剛總理	田琬善總理
尹嘉欣總理	羅梓茵總理
王凱珊總理	榮文怡總理
周芊汝總理	何倩儀總理
李官帶先生	

當屆顧問

陳明耀副主席	(2015–2016年度)
雷鴻仁總理	(1991–1992年度)
譚握籌總理	(2000–2001, 2003–2004, 2006–2007年度)
陳銘潤總理	(2005–2006年度)
陳耀東總理	(2006–2009, 2011–2014, 2016–2018年度)
孫蔡吐媚總理	(2009–2011年度)
施一清總理	(2011–2014年度)
莫蔡倩文總理	(2015–2016年度)
蔡少森總理	(2015–2016年度)
楊凱山總理	(2015–2016年度)
蔡小勇總理	(2016–2018年度)
郭志成總理	(2016–2017年度)

執行委員會

董事局以下共設有9個執行委員會，包括堂務行政委員會、財務委員會、籌募委員會、醫療服務委員會、社會服務委員會、教育服務委員會、可持續發展委員會、管治及審核委員會，以及長遠發展計劃工作委員會。董事局轄下各功能委員會，定期與行政總裁暨各科及部門行政人員舉行會議，推動本堂各項事務和制訂有關政策及發展方針。

2018年至2019年度各委員會之成員如下：

堂務行政委員會

主任委員	羅台秦主席		
副主任委員	丘忠航副主席		
委員	連卓鋒副主席 陳慧玲副主席 潘俊彥副主席 王錦輝副主席 鍾家武總理 張美崢總理 譚健業總理 李官帶先生(屯門鄉事委員會)	楊素梅副主席 吳騰副主席 吳廷傑副主席 柯兆堅副主席 郭文榮總理 王茂林總理MH 黃馨儀總理	陳承邦副主席 郭純恬副主席 張敬慧副主席 洪光椅總理 朱清石總理 潘海飛總理 鄧培根總理
顧問	李愛平主席MH		

財務委員會

主任委員	連卓鋒副主席		
副主任委員	丘忠航副主席	張敬慧副主席	
委員	羅台秦主席 吳騰副主席 王錦輝副主席 鍾家武總理 張美崢總理 黃馨儀總理	楊素梅副主席 郭純恬副主席 柯兆堅副主席 郭文榮總理 潘海飛總理 鄧培根總理	陳承邦副主席 吳廷傑副主席 洪光椅總理 朱清石總理 譚健業總理
顧問	梁永祥教授SBS太平紳士		

組織架構

籌募委員會

主任委員	陳慧玲副主席		
副主任委員	潘俊彥副主席		
委員	羅台秦主席 熊敏總理 葉善嵐總理 許友堅總理 饒亮賢總理	陳承邦副主席 陳映彤總理 郝洪總理 黃張淑苑總理 吳鄭慧賢總理	李穎妍總理 周玟秀總理 方思淇總理 何超雲總理
顧問	黃達東主席MH太平紳士		

醫療服務委員會

主任委員	楊素梅副主席		
副主任委員	吳騰副主席	王錦輝副主席	
委員	羅台秦主席 熊敏總理 黃曉妮總理 郝洪總理 許友堅總理 何超雲總理 吳鄭慧賢總理 林志秀教授	張敬慧副主席 戴凱倫總理 周玟秀總理 歐國倫總理 黃紅曉總理 陳恩德總理 劉庭亮先生MH 梁挺雄教授BBS太平紳士	李穎妍總理 陳映彤總理 葉善嵐總理 方思淇總理 黃張淑苑總理 饒亮賢總理 左偉國醫生SBS太平紳士
顧問	史顏景蓮主席MH		

社會服務委員會

主任委員	吳騰副主席		
副主任委員	張敬慧副主席		
委員	羅台秦主席 熊敏總理 黃曉妮總理 郝洪總理 許友堅總理 何超雲總理 吳鄭慧賢總理	楊素梅副主席 戴凱倫總理 周玟秀總理 歐國倫總理 黃紅曉總理 陳恩德總理 區佩兒小姐	李穎妍總理 陳映彤總理 葉善嵐總理 方思淇總理 黃張淑苑總理 饒亮賢總理
顧問	周錦祥先生BBS, MH	史立德主席BBS, MH太平紳士	陳國超BBS, MH太平紳士

教育服務委員會

主任委員	陳承邦副主席		
副主任委員	王錦輝副主席		
委員	羅台秦主席 熊敏總理 周玟秀總理 張美崙總理 許友堅總理 何超雲總理 吳鄭慧賢總理 李南玉博士	潘俊彥副主席 戴凱倫總理 葉善嵐總理 歐國倫總理 黃紅曉總理 陳恩德總理 石秦家慧教授	李穎妍總理 陳映彤總理 郝洪總理 方思淇總理 黃張淑苑總理 饒亮賢總理 戴希立先生BBS太平紳士
顧問	周錦祥先生BBS, MH 張心瑜主席MH	陳嘉敏BBS太平紳士	黃旌主席BH

可持續發展委員會

主任委員	郭純恬副主席		
副主任委員	吳廷傑副主席	柯兆堅副主席	
委員	羅台秦主席 洪光椅總理 黃曉妮總理 許友堅總理 譚健業總理 王小偉先生	丘忠航副主席 鍾家武總理 朱清石總理 黃張淑苑總理 黃馨儀總理	連卓鋒副主席 郭文榮總理 王茂林總理MH 潘海飛總理 鄧培根總理
顧問	何君堯主席BH太平紳士		

管治及審核委員會

主任委員	連卓鋒副主席		
副主任委員	丘忠航副主席	吳廷傑副主席	
委員	羅台秦主席 洪光椅總理 黃曉妮總理 潘海飛總理 鄧培根總理	郭純恬副主席 鍾家武總理 朱清石總理 譚健業總理	柯兆堅副主席 郭文榮總理 王茂林總理MH 黃馨儀總理
顧問	梁永祥教授SBS太平紳士		

組織架構

長遠發展計劃工作委員會

主任委員	羅台秦主席		
副主任委員	丘忠航副主席		
委員	連卓鋒副主席 陳慧玲副主席 潘俊彥副主席 王錦輝副主席	楊素梅副主席 吳騰副主席 吳廷傑副主席 柯兆堅副主席	陳承邦副主席 郭純恬副主席 張敬慧副主席
顧問	馮雅慧專員太平紳士 史立德主席BBS, MH太平紳士 陳鄭玉而主席MH 李愛平主席MH	何君堯主席BH太平紳士 陳國超BBS, MH太平紳士 史顏景蓮主席MH	劉業強主席BBS, MH太平紳士 黃達東主席MH太平紳士 鄧錦雄主席MH

校董會

本堂共有14個校董會，定期舉行會議，監察屬下學校各項事務，包括：

仁愛堂陳黃淑芳紀念中學法團校董會
仁愛堂劉皇發夫人小學法團校董會
仁愛堂顏寶鈴幼稚園校董會
仁愛堂彭鴻樟幼稚園校董會
仁愛堂龐盧淑燕幼稚園校董會
仁愛堂田家炳幼稚園校董會
仁愛堂張慕良夫人幼稚園校董會

仁愛堂田家炳中學法團校董會
仁愛堂田家炳小學法團校董會
仁愛堂葉德海幼稚園校董會
仁愛堂鄧楊詠曼幼稚園校董會
仁愛堂劉皇發幼稚園校董會
仁愛堂吳黃鳳英幼稚園暨幼兒園校董會
仁愛堂陳鄭玉而幼稚園暨幼兒園校董會

主席與管理層合照

仁愛堂管理層

署任行政總裁/總監(社會服務)－區偉祥先生
總監(醫療服務)－梁潔芳小姐
總監(教育服務)－莫蔚姿小姐
總監(機構發展)－王美恩小姐
總監(可持續發展)－何健玲小姐
總監(人力、資訊及行政)－梁仲本先生

經理(社會服務)－林國偉先生
經理(社會服務)－李英旭先生
經理(社會服務)－黃秀珊小姐
內部審計經理－何桂欣小姐
經理(康體事務)－葉偉倫先生
經理(董事局秘書處)－陳維達先生
經理(對外事務)－冼君珮小姐
經理(財務)－梁綺雯小姐
經理(醫療服務)－廖智敏小姐



(由左至右)

前排：何健玲小姐、莫蔚姿小姐、梁潔芳小姐、羅台秦主席、區偉祥先生、王美恩小姐、梁仲本先生

後排：梁綺雯小姐、冼君珮小姐、黃秀珊小姐、葉偉倫先生、陳維達先生、
李英旭先生、林國偉先生、何桂欣小姐、廖智敏小姐





董事局活動

董事局活動

仁愛堂第三十八屆(丁酉年)/第三十九屆(戊戌年)董事局交代就職典禮暨晚宴

日期及地點 2018年4月27日，香港洲際酒店

就職典禮

民政事務局局长劉江華太平紳士

主禮嘉賓

署理食物及衛生局局长徐德義醫生太平紳士

就職晚宴

勞工及福利局局长羅致光博士GBS太平紳士

本堂於2018年4月27日舉行就職典禮，賀蒙主禮嘉賓民政事務局局长劉江華太平紳士、署理食物及衛生局局长徐德義醫生太平紳士，以及在場

超過300名嘉賓的見證下，羅台秦主席帶領39位董事局成員宣誓就職，標誌著新一屆董事局成員正式履行拓展本堂善業的重大使命。



就職典禮主禮嘉賓民政事務局局长劉江華太平紳士(右)及羅台秦主席(左)頒發選任證書予連卓鋒副主席(中)。



羅台秦主席在典禮上發表就職演辭，與在場嘉賓分享本堂新一年的服務動向及活動大計。



仁愛堂第三十九屆董事局全人以「滔滔清泉 潤澤社群」的精神，竭盡所能配合政府施政、提供各項社會福利服務及擴大籌募網絡，締造充滿「仁愛」的香港。

同日晚上舉行的就職晚宴邀得勞工及福利局局長羅致光博士GBS太平紳士擔任主禮嘉賓，與一眾嘉賓慶賀新一屆董事局成員正式就職，並祝願仁愛堂的善業猶如滔滔江水長流不息，潤澤社會各個階層。



「仁愛之星」方力申(左)及「仁愛大使」草蜢(右)獲頒發委任狀及勳章，合力將仁愛力量發揚光大。



主禮嘉賓勞工及福利局局長羅致光博士GBS太平紳士(左)感謝本堂積極為市民提供全面到位的支援服務，並期望本堂未來能繼續配合局方的社會福利政策，適切回應社會及受眾的需求，一同建設關愛共融的社會。



就職晚宴中的拍賣環節，經過善長激烈競投，最終為仁愛堂籌得可觀善款。

董事局活動

董事局參觀仁愛堂服務設施

羅台秦主席帶領第三十九屆董事局成員於2018年5月8日到訪仁愛堂屯門總部，並參觀本堂轄下各個社福、醫療、教育、康體等服務設施，並與

服務使用者交談，了解他們的使用情況和對服務的意見。



長者會員感謝仁愛堂為他們提供貼心到位的支援，並向到訪的董事局成員送上自製手工藝品，以表謝意。

屯門龍舟競渡2018

一年一度的屯門龍舟競渡於2018年6月18日假青山灣舉行，仁愛堂再度贊助活動之餘，更派隊參與「中龍港鐵友誼盃」及「中龍公開賽

屯門鄉事會盃」。經過一番龍爭虎鬥，本堂龍舟隊在「中龍港鐵友誼盃」賽事中勇奪亞軍寶座。



董事局成員慶祝仁愛堂龍舟隊在比賽中勇奪佳績，大家都興奮不已！

仁愛堂董事局宴請新聞處處長朱曼鈴太平紳士及傳媒暨全年大型節目巡禮2018

日期及地點 2018年6月26日，港島香格里拉大酒店

主禮嘉賓 新聞處處長朱曼鈴太平紳士

為讓傳媒友好更了解本堂的最新服務發展及動向，本堂於2018年6月26日舉行「仁愛堂董事局宴請新聞處處長朱曼鈴太平紳士及傳媒暨全年大型節目巡禮2018」，邀得主禮嘉賓新聞處處長朱曼鈴太平紳士及各傳媒機構及合作伙伴代表出席支持，場面盛大。



主禮嘉賓新聞處處長朱曼鈴太平紳士(前排中)及董事局成員一同為活動揭開序幕，寓意仁愛堂新一年以「滔滔清泉·潤澤社群」為目標，積極發展更多元化的貼心服務，惠澤社群。



羅台秦主席(前排右四)、朱曼鈴處長(前排中)、董事局成員與各傳媒機構及合作伙伴代表聚首一堂，預祝本堂新一年的服務計劃及籌募活動順利開展，惠及更多有需要人士。

董事局活動

董事局拜訪政府部門

每年本堂董事局成員均會拜訪各政府部門及友好機構，包括運輸及房屋局、環境局、勞工及福利局、懲教署、食物及衛生局、醫院管理局、教育局及

立法會，與各部門首長會面，以加強聯繫，並就不同的民生議題，以及本堂的服務計劃動向與發展方針交流意見，獲益良多。



拜訪運輸及房屋局局長陳帆太平紳士
2018年8月2日



拜訪環境局局長黃錦星GBS太平紳士
2018年8月28日

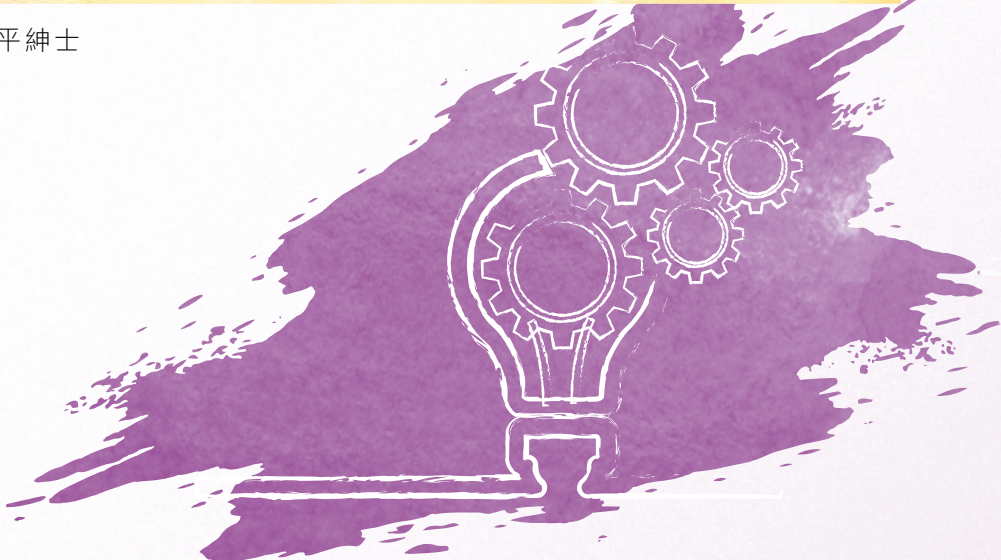



拜訪勞工及福利局局長羅致光博士GBS太平紳士及社會福利署署長葉文娟太平紳士
2018年9月12日



拜訪時任懲教署署長林國良SBS, CSDSM
2018年11月1日



拜訪食物及衛生局局長陳肇始教授太平紳士
2018年11月8日

董事局活動



拜訪醫院管理局行政總裁梁栢賢醫生太平紳士
2018年11月16日



拜訪教育局局長楊潤雄太平紳士
2018年12月3日



拜訪立法會代理主席李慧琼議員SBS太平紳士及議員
2019年1月7日

董事局台灣考察及聯誼之旅

董事局成員聯同嘉賓一行35人，於2018年7月11日至13日前往台灣進行聯誼之旅，並拜訪大陸委員會及財團法人海峽交流基金會，盡興而歸。



一眾團員參觀佛教慈濟慈善事業基金會內湖環保教育站，深入了解慈濟環保回收工作，期望為本堂「綠在屯門」計劃帶來新的啟發。

仁愛堂第三十九屆董事局宴賀授勳晚宴

本堂於2018年10月4日舉行「仁愛堂第三十九屆宴賀授勳晚宴」，由勞工及福利局副局長徐英偉太平紳士主禮，祝賀多名仁愛堂諮議局委員及歷屆董事局成員獲頒授勳銜，包括蔡黃玲玲主席MH太平紳士、

鄧錦雄主席BBS, MH、李愛平主席MH、嚴玉麟副主席BBS、陳婉珊副主席MH及葉永成總理SBS等，以表彰他們致力回饋社會的無私精神。



主禮嘉賓勞工及福利局副局長徐英偉太平紳士(前排左十)讚揚一眾獲授勳銜人士熱心公益，建樹良多。

董事局活動

慈善萬里行2018 — 香港新界慈善機構聯合訪京團

本堂應中央政府駐港聯絡辦(新界工作部)邀請，聯同仁濟醫院、蓬瀛仙館、青松觀、寶蓮禪寺、圓玄學院、博愛醫院及香港善德基金會於2018年11月26至29日期間參與「香港新界慈善機構聯合訪京團」。一行100人的慈善萬里行團隊在榮譽團長中央政府駐港聯絡辦(新界工作部)李薊貽部長、

高級顧問中央政府駐港聯絡辦(新界工作部)張肖鷹副部長、總團長羅台秦主席的帶領下，先後拜訪國務院港澳事務辦公室、與中華慈善總會進行交流座談、參與由清華大學教授主講之「中美貿易摩擦等熱點問題剖析」講座，以及參觀國家改革開放40周年展覽及中國航天員科研訓練中心，藉以增進與中央部門及內地福利機構的聯繫。



慈善萬里行團隊參觀位於昌平區小湯山鎮大東流村的農家女實用技能培訓學校，並合共捐贈人民幣80萬元，為接近400位貧困農家女提供免費的實用技能培訓，提高她們的自我發展及謀生能力。

仁愛堂歷屆總理聯誼會惠州之旅

仁愛堂現屆及歷屆總理會員和嘉賓一行24人於2019年1月12日至13日到訪惠州，參觀羅浮山

黃龍古觀及沖虛古觀，並聯同博羅縣委常委、統戰部曾健添部長共晉午餐，樂不勝收。



是次參觀獲青松觀黃健榮主席MH(前排右四)專程到惠州親自接待及悉心安排，讓一眾嘉賓於此行滿載而歸。

仁愛堂董事局及歷屆總理聯誼會聯合春茗2019

本堂於2019年2月19日舉行董事局及歷屆總理聯誼會聯合春茗活動，並邀得香港科技大學校長史維教授蒞臨主禮。多名政界及本堂友好亦到場支持，包括民政事務局常任秘書長謝凌潔貞太平紳士、教育局副局長蔡若蓮博士太平紳士、商務及經濟發展局副局長陳百里博士太平紳士、中央政府駐港聯絡辦(台灣事務部)楊流昌部長、中央

政府駐港聯絡辦(新界工作部)葉虎副部長、台北經濟文化辦事處代理處長高銘村先生、懲教署助理署長伍秀慧女士、吳克儉GBS太平紳士、醫院管理局新界西聯網總監暨屯門醫院行政總監鄧耀鏗醫生等，與現屆及歷屆董事局成員、諮議局委員歡聚一堂。



本堂諮議局委員、歷屆總理與本堂友好共慶新春。

仁愛堂盃2019

由仁愛堂及香港賽馬會合辦的年度馬壇盛事「仁愛堂盃」於2019年2月24日假沙田馬場圓滿舉行。為配合仁愛堂一貫勇於創新的作風，大會特意以國際色彩權威機構Pantone定為「2019年度顏色」的珊瑚紅色作為「仁愛堂盃」主題，以珊瑚紅色

予人朝氣勃勃、積極進取的感覺，象徵仁愛堂積極創新、全面照顧社會各階層需要、締造和諧香港的理念。當日仁愛堂董事局成員、諮議局委員、各界友好及一眾嘉賓歡聚，同時觀賞精彩賽事，歡度一個愉快下午。



羅台秦主席(前排右八)率領眾董事局成員頒贈「仁愛堂盃」予勝出頭馬的馬主團體，當中包括仁愛堂諮議局委員劉鐵成主席太平紳士(前排右九)。





大型
籌募
及
活動

籌募及大型活動

仁愛堂每年均舉辦多項大型籌募活動，旨在為本堂各項社會福利服務籌募善款，並透過不同渠道提升機構知名度及形象，以吸引更多熱心善長慷慨解囊，支持本堂拓展及持續優化服務。今年本堂以「滔滔清泉 潤澤社群」為目標，在籌募活動方面亦力求創新，並首創多個大型籌募活動，例如「廣州恆泰生物科技有限公司呈獻：仁愛堂慈善水上競技大賽」及「仁愛堂環保城市定向慈善賽暨綠色嘉年華」，與眾同樂之餘，亦成功為仁愛堂不同福利服務籌款，讓更多有需要的市民得到適切貼心的關顧及支援。

廣州恆泰生物科技有限公司呈獻： 仁愛堂慈善水上競技大賽

日期及地點	2018年7月15日，薄扶林置富南區廣場地庫史丹福會
主禮嘉賓	時任懲教署署長林國良先生SBS, CSDSM
冠名贊助	廣州恆泰生物科技有限公司
鑽石贊助	仁愛堂蔡黃玲玲教育基金
主任委員	羅台秦主席、丘忠航副主席、郭純恬副主席、柯兆堅副主席、葉善嵐總理、潘海飛總理
副主任委員	陳承邦副主席、陳慧玲副主席、吳騰副主席、熊敏總理、陳映彤總理、朱清石總理、歐國倫總理、許友堅總理
貴賓隊	李穎妍總理、何君堯主席BH太平紳士、維健牙科
現金贊助	張敬慧副主席、王錦輝副主席、洪光椅總理、胡智政先生

仁愛堂第三十九屆董事局首個破天荒的創新籌募活動「廣州恆泰生物科技有限公司呈獻：仁愛堂慈善水上競技大賽」，除了推廣健康生活外，亦為仁愛堂「夢工匠一屯門青年社區創新基金」籌款。



羅台秦主席(左六)及活動主禮嘉賓時任懲教署署長林國良先生SBS, CSDSM(左七)聯同董事局成員及贊助機構代表一同為活動揭開序幕。

水上競技大賽當日氣氛熾熱，先由「4x25米接力賽」打響頭炮，緊接着刺激競賽項目，包括「水上競步大賽」、「划艇競賽」、「水上紅綠燈籃球賽」、「水上拔河賽」及「水上堡壘爭奪戰」。每個項目

均競爭激烈，健兒施展渾身解數，爭取「全場總冠、亞、季軍」及「最具團體精神獎」。活動最終為仁愛堂「夢工匠－屯門青年社區創新基金」籌得接近港幣120萬元。



16隊健兒分別進行6項水上競技活動，全力爭取佳績。



許友堅總理(右三)在項目中獲得佳績。



陳承邦副主席(左二)與隊友落力參與競技項目。



一眾嘉賓與得獎隊伍合照留念，並慶祝「廣州恆泰生物科技有限公司呈獻：仁愛堂慈善水上競技大賽」為仁愛堂「夢工匠－屯門青年社區創新基金」籌得理想佳績。

籌募及大型活動

新峰投資(亞洲)有限公司呈獻： 仁愛堂中秋花燈慈善盆菜宴

日期及地點	2018年9月15日，仁愛堂賽馬會圓玄學院文娛體育館
主禮嘉賓	屯門區議會梁健文主席BBS, MH太平紳士
冠名贊助	新峰投資(亞洲)有限公司
鑽石贊助	信善紫闕玄觀
主任委員	羅台秦主席、丘忠航副主席、陳承邦副主席、陳慧玲副主席、 鍾家武總理、葉善嵐總理、黃紅曉總理
副主任委員	郭純恬副主席、吳廷傑副主席、王錦輝副主席、 李穎妍總理、郭文榮總理、王茂林總理MH、吳鄭慧賢總理
銀贊助	仁愛堂歷屆總理聯誼會、招商局慈善基金會
特別贊助	任德章主席MH、莊舜而主席MH
愛心贊助	張敬慧副主席、歐國倫總理、李國明先生、吳肖梅女士、新世界集團慈善基金、 港九藥房總商會、皇冠汽車有限公司、百豪工程公司、嘉悅醫療

「新峰投資(亞洲)有限公司呈獻：仁愛堂中秋花燈慈善盆菜宴」筵開百席，宴請過千名本堂轄下長者中心及認知障礙症支援中心會員一同免費享用風味盆菜。

活動同時為仁愛堂認知障礙症支援服務籌募經費，令更多有需要的認知障礙症患者及其照顧者得到本堂全面到位的支援，並期望藉此機會進一步提升社會人士對認知障礙症的關注。



羅台秦主席(左八)聯同一眾嘉賓與現場過千名老友記合照留念。



臨近中秋，活動特別舉辦「老友記花燈設計比賽」，邀請長者發揮創意及潛能，製作中秋花燈，最終由仁愛堂胡忠長者地區中心的吳觀梅女士(上圖中)以別出心裁的「旺旺錦鯉賀中秋」奪得冠軍。

王俊棠先生蒞臨與老友記共度快樂中午。

羅台秦主席(右七)、王錦輝副主席(右六)及黃張淑苑總理(左六)向老友記送上愛心福袋。



仁愛堂胡忠長者地區中心英文合唱團即席獻唱兩首經典英文歌曲，展現出「老有所為」的精神。



籌募及大型活動

寶源基業呈獻：《善心滿載仁愛堂》電視籌款晚會

日期及地點	2018年9月22日，無綫電視城
主禮嘉賓	食物及衛生局局長陳肇始教授太平紳士
冠名贊助	寶源基業有限公司
主任委員	羅台秦主席、楊素梅副主席、陳慧玲副主席、郭純恬副主席、陳映彤總理、葉善嵐總理、歐國倫總理、許友堅總理、黃紅曉總理、陳恩德總理、黃馨儀總理、吳鄭慧賢總理
副主任委員	吳騰副主席、潘俊彥副主席、王錦輝副主席、鍾家武總理、黃曉妮總理、周玟秀總理、王茂林總理MH、潘海飛總理、譚健業總理

仁愛堂年度重點籌款活動「寶源基業呈獻：《善心滿載仁愛堂》電視籌款晚會」的歌星及藝員陣容鼎盛，包括大會司儀汪明荃、陳百祥、陸浩明及陳庭欣；表演嘉賓方力申、車婉婉、湯寶如、孫耀威、胡渭康、Super Girls、小肥及譚嘉儀為晚會傾力演唱。多位董事局成員更為慈善粉墨登場，分別參與遊戲及獻唱環節，一同以笑聲及歌聲支持本堂持續為社會上有需要幫助的弱勢社群提供及時、到位的支援服務。晚會最終為仁愛堂各項社會福利服務籌得超過港幣850萬元善款，成績驕人。



商務及經濟發展局副局長陳百里博士太平紳士在百忙中親臨酒會，以行動支持仁愛堂。



主禮嘉賓食物及衛生局局長陳肇始教授太平紳士(右七)聯同羅台秦主席(左七)、活動冠名贊助寶源基業有限公司主席戴澤良博士(右六)及活動主任委員為晚會注入愛心力量。



董事局成員聯同藝員大玩緊張刺激的遊戲，令現場氣氛升溫。



潘海飛總理與紅星湯寶如合唱經典金曲《相思風雨中》，博得全場掌聲。



羅台秦主席、楊素梅副主席、陳慧玲副主席、吳鄭慧賢總理在「仁愛廚房」環節親自下廚，大顯廚藝。



陳慧玲副主席(左圖右一)、朱清石總理(右圖左一)及歐國倫總理(右圖左二)分別投得由各界善長捐出的拍賣珍品，為仁愛堂增添善款。

籌募及大型活動

映美控股有限公司呈獻：仁愛堂華麗金曲慈善夜

日期及地點	2018年10月20日，香港港麗酒店大禮堂
主禮嘉賓	立法會議員謝偉銓先生BBS 鄔滿海先生GBS
冠名贊助	映美控股有限公司
主任委員	羅台秦主席、陳慧玲副主席、王錦輝副主席、歐國倫總理
副主任委員	洪光椅總理、黃馨儀總理、鄧培根總理

「映美控股有限公司呈獻：仁愛堂華麗金曲慈善夜」以「風華絕代•夜上海」為主題，特別寓意仁愛堂恍如「夜上海」這顆明珠一般中西薈萃、與時並進，以嶄新思維為社會各個階層提供貼心、全面的服務。活動成功匯聚城中一眾充滿善心的紳士淑女盛裝赴會，以高雅的旗袍、富中國色彩濃厚的中山裝等復古造型華麗登場，場面賞心悅目。

仁愛堂董事局成員、諮議局委員及一眾支持仁愛堂的嘉賓善長一同寓行善於娛樂，在華麗奪目的舞台上以歌聲喚愛心，為仁愛堂各項社會福利服務籌款。活動最終在董事局成員合唱一曲中圓滿結束。



主禮嘉賓立法會謝偉銓議員BBS(左四)及鄔滿海先生GBS(右四)聯同活動主任委員羅台秦主席(中)及一眾贊助為活動揭開序幕。



饒亮賢總理(右二)與鄧培根總理夫人(左二)以一身華麗的復古造型贏得「最佳造型獎」，可謂實至名歸。



露雲娜及胡渭康為慈善大開金口，獻唱多首金曲，令全場氣氛火速升溫。



羅台秦主席率領董事局成員合唱一曲，為晚會劃上完美句號。



仁愛堂諮議局委員張崔賢愛主席BH為慈善大開金口，一曲《昭君出塞》掀起全晚高潮。

籌募及大型活動

樹熊證券有限公司呈獻： 仁愛堂慈善步行日 — 與柴犬工房開心結伴行

日期及地點	2018年11月11日，沙田馬場
主禮嘉賓	香港浸會大學校長錢大康教授BBS太平紳士 教育局局長政治助理施俊輝先生
冠名贊助	樹熊證券有限公司
鑽石贊助	兆進集團有限公司
主任委員	羅台秦主席、丘忠航副主席、連卓鋒副主席、楊素梅副主席、吳廷傑副主席、 熊敏總理、何超雲總理、吳鄭慧賢總理
副主任委員	洪光椅總理、李穎妍總理、戴凱倫總理、郭文榮總理、陳恩德總理
金贊助	本滙融資(亞洲)有限公司、東保集團有限公司、李愛平主席MH
銀贊助	五龍電動車(集團)有限公司、圓玄學院陳國超主席BBS, MH太平紳士



紅星陳嘉桓小姐親身到場支持活動。

仁愛堂年度大型戶外籌款活動—「樹熊證券有限公司呈獻：仁愛堂慈善步行日與柴犬工房開心結伴行」獲仁愛堂董事局、諮議局、多間外間機構、友好團體、仁愛堂屬下的服務單位及學校踴躍參與。活動不僅為「仁愛堂蔡黃玲玲教育基金」籌得理想善款，參與者亦歡度了一個愉快而溫馨的星期天。



主禮嘉賓香港浸會大學校長錢大康教授BBS太平紳士(左九)及教育局局長政治助理施俊輝先生(右六)聯同羅台秦主席(右七)、活動嘉賓及活動大使柴犬舒比一同為活動進行啟動儀式。



仁愛堂屬校學生為活動準備了精彩的醒獅及歌舞表演。



一眾嘉賓與接近4,000位參加者一同浩浩蕩蕩出發，以行動支持仁愛堂。

籌募及大型活動

農本方呈獻：仁愛堂 x 香港醫學會管弦樂團慈善音樂會

日期及地點	2018年12月8日，香港理工大學賽馬會綜藝館
主禮嘉賓	食物及衛生局中醫醫院發展計劃辦事處總監張偉麟醫生太平紳士 社會福利署助理署長(安老服務)陳德義先生
冠名贊助	農本方
主任委員	連卓鋒副主席、戴凱倫總理、朱清石總理、黃張淑苑總理、鄧培根總理
副主任委員	吳騰副主席、張敬慧副主席、郭文榮總理、郝洪總理、王茂林總理MH
金贊助	仁愛堂歷屆總理聯誼會
愛心贊助	任德章主席MH、莊舜而主席MH、蔡黃玲玲主席MH太平紳士、美鵬企業有限公司、丘忠航副主席、楊素梅副主席、陳承邦副主席、陳慧玲副主席、王錦輝副主席、洪光椅總理、熊敏總理、黃紅曉總理、陳恩德總理、陳鄭玉而主席MH、梁崑璞總理、劉業光總理、彭芷君女士、太谷投資、中華青少年圓夢基金會、中國石化、英皇金融集團、羅氏藥廠、Archon Wellness Limited、Novartis

仁愛堂首次與香港醫學會管弦樂團攜手舉辦「農本方呈獻：仁愛堂 x 香港醫學會管弦樂團慈善音樂會」。香港醫學會管弦樂團由多名醫生、醫護專業人士組成，並聯同指揮陳靖盈小姐，於音樂會上傾力演出多首音樂鉅著，包括《魔法師

的學徒》、《胡桃夾子組曲，作品第71a號》及《天方夜譚，作品第35號》，以一連串悅耳動人的樂章揭開冬日序幕，為有需要的弱勢社群送上最溫暖的聖誕祝福，並為「仁愛堂羅台秦關愛基金（精神健康）」籌得理想善款。



主禮嘉賓食物及衛生局中醫醫院發展計劃辦事處總監張偉麟醫生太平紳士(右十一)及社會福利署助理署長(安老服務)陳德義先生(左九)聯同羅台秦主席(左十)、一眾贊助商及嘉賓合照留念。



由多名醫生、醫護專業人士組成的香港醫學會管弦樂團，聯同指揮陳靖盈小姐，於音樂會上傾力演出多首音樂鉅著，以一連串悅耳動人的樂章揭開冬日序幕。

寶源基業呈獻：《港人愛•講仁愛》電視特輯

冠名贊助	寶源基業有限公司
主任委員	楊素梅副主席、陳慧玲副主席、葉善嵐總理、黃紅曉總理、吳鄭慧賢總理
金贊助	任德章主席MH、陳鄭玉而主席MH、史顏景蓮主席MH

仁愛堂一直積極回應香港市民的需要，致力為市民提供適時、適切的社會福利、教育、醫療、康體、環保及社會企業等服務，將仁愛傳遍香港，惠及各階層人士。

為進一步加深廣大市民對仁愛堂的認識，本堂首度聯同香港電視娛樂(ViuTV)製作一連8集的特備

節目「寶源基業呈獻：《港人愛•講仁愛》電視特輯」，以微電影手法拍攝，透過本堂服務個案的真實故事帶出社會各界關心的民生問題，全面關顧社會上弱勢社群的不同需要，並邀請仁愛堂服務及基金受惠者分享自身經歷，鼓勵社會人士多關心身邊有需要的人，發放社會正能量。



「《港人愛•講仁愛》電視特輯」主要講述由強尼及阿妹飾演的社工接觸不同個案時遇到的問題，從而帶出仁愛堂多元、貼心的服務如何幫助到社會上有需要的弱勢社群。

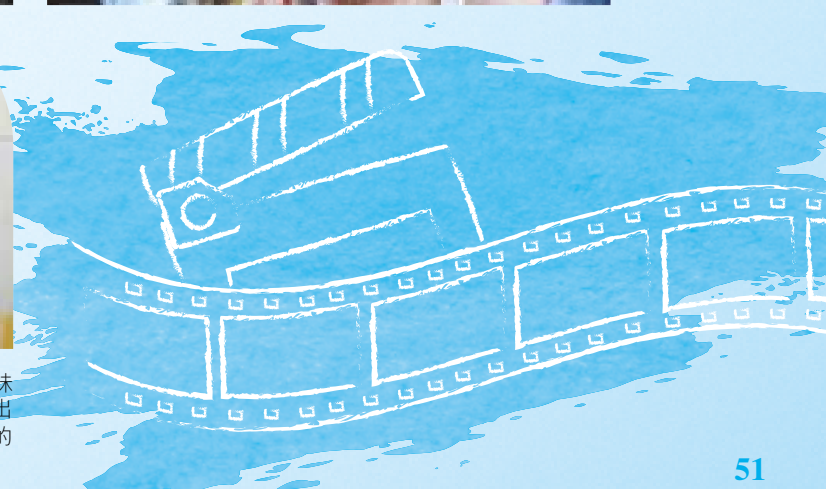

籌募及大型活動

寶源基業有限公司呈獻：仁愛堂周年慈善餐舞會2019

日期及地點	2019年1月10日，香港君悅酒店
主禮嘉賓	署理食物及衛生局局長徐德義醫生太平紳士 高永文醫生GBS太平紳士
冠名贊助	寶源基業有限公司
主任委員	羅台秦主席、連卓鋒副主席、楊素梅副主席、陳慧玲副主席、潘俊彥副主席、張敬慧副主席、陳映彤總理、黃曉妮總理、周玟秀總理、郝洪總理、饒亮賢總理
副主任委員	洪光椅總理、鍾家武總理、張美崢總理、王茂林總理MH、方思淇總理、許友堅總理、黃張淑苑總理、譚健業總理、吳鄭慧賢總理
金贊助	東保集團
銀贊助	Atkinson Lambert Limited

「寶源基業有限公司呈獻：仁愛堂周年慈善餐舞會2019」以「星光燦爛Starry Night」為主題，寓意本堂的福利服務猶如明亮的星光照遍全城，惠澤社群，同時代表着晚會上每一位善長都猶如顆顆閃爍燦爛的「巨星」善心光芒無遠弗屆，亮眼奪目。

晚會的節目豐富，表演嘉賓吳若希小姐為慈善大開金口，獻唱多首耳熟能詳的金曲。全場來賓均以配合主題「星光燦爛Starry Night」的造型競逐「最佳造型獎」，盡顯耀眼動人的氣質。晚會成功為仁愛堂籌得可觀善款，持續為社會上有需要的弱勢社群提供適時、到位的支援服務。



主禮嘉賓署理食物及衛生局局長徐德義醫生太平紳士(右十一)、高永文醫生GBS太平紳士(左十一)、羅台秦主席(左十二)、活動主任委員、副主任委員及贊助商為活動進行開幕儀式，祝願仁愛堂於新一年繼續以仁愛光芒暖遍每家每戶，再創善業高峰！



楊素梅副主席(右一)、關陳秀琼女士(左一)、李佩儀小姐(左二)及何思遠小姐(右二)分別投得由活動主任委員郝洪總理(左三)捐出的高級時尚皮草，盡顯善心。



晚會拍賣著名畫家方力鈞先生畫作《無題》由潘俊彥副主席投得。



當代藝術家曹立偉先生油畫作品《雪原》最終由周媛小姐投得。



陳慧玲副主席(右二)及潘俊彥副主席(左二)憑着一身星光燦爛的華麗造型奪得「最佳造型獎」，並由羅台秦主席(右一)及屯門民政事務專員馮雅慧太平紳士(左一)頒獎。



表演嘉賓吳若希小姐為慈善大開金口，獻唱多首熱播歌曲，氣氛熾熱。

籌募及大型活動

仁愛堂環保城市定向慈善賽暨綠色嘉年華

日期及地點	2019年1月20日，中環遮打道行人專用區
主禮嘉賓	教育局副局長蔡若蓮博士太平紳士 環境保護署首席環境保護主任(社區回收支援)黃偉民先生
主任委員	張美崙總理、歐國倫總理、方思淇總理
副主任委員	李穎妍總理、何超雲總理、譚健業總理、饒亮賢總理

作為綠色機構，仁愛堂一直致力推動環保教育。為進一步向公眾宣揚環保訊息，仁愛堂舉辦了一項別開生面、以環保為主題的活動－「仁愛堂環保城市定向慈善賽暨綠色嘉年華」，宣揚環保之餘，同時為仁愛堂環保項目籌募善款。

當日氣氛熾熱，「親子組」及「公開組」共接近70隊參賽隊伍爭奪獎項，各隊配合活動主題悉心打扮成環保戰士，並競逐大會特設的「最突出造型團隊

大獎」。整個比賽過程緊張刺激，各參賽隊伍須尋找於中環區內多個「追蹤點」(Checkpoint)，並完成指定的環保任務，從中學習更多環保知識，同時體驗及實踐綠色生活。

現場更增設「綠色嘉年華」，透過不同類型的工作坊、教育展覽及主題攤位遊戲，包括製作環保利是封、賀年裝飾、紙包飲品盒、便攜包等，與眾同樂之餘，亦向市民推廣「惜物減廢」和「乾淨回收」的環保訊息。



主禮嘉賓教育局副局長蔡若蓮博士太平紳士(前排左九)、環境保護署首席環境保護主任(社區回收支援)黃偉民先生(左七)聯同羅台泰主席(前排左八)、董事局成員及參賽隊伍一同以行動支持仁愛堂環保工作。



主禮嘉賓教育局副局長蔡若蓮博士太平紳士(右三)及環境保護署首席環境保護主任(社區回收支援)黃偉民先生(左二)，聯同羅台秦主席(左三)及活動主任委員一同進行啟動儀式，將廢物分類放入正確的回收桶，合力推廣「搵少啲！慳多啲！識回收」的環保訊息。



「仁愛堂環保城市定向慈善賽」的參賽者以親子檔挑戰不同checkpoint的環保任務，不但考驗隊員的體力及環保常識，同時訓練隊員之間的溝通及團隊精神，可謂鬥智鬥力。



活動設有多個集啟發、趣味及創意於一身的攤位，吸引不少市民參與，一同學習環保新知識。



本堂在舉辦活動時遵照環境保護署「大型活動減廢指南」，以提升活動的環保表現，因此，本年度仁愛堂榮獲環境保護署通過審核，成為首個獲得「大型活動減廢承諾機構」資格的慈善團體。



羅台秦主席與得獎隊伍合照留念，一同慶祝活動為仁愛堂環保項目籌得理想善款。

籌募及大型活動

仁愛堂籌款月暨慈善獎券銷售2018

本年度的「仁愛堂籌款月暨慈善獎券銷售」獲接近100個來自屯門、元朗、葵青、黃大仙、大埔、沙田、將軍澳的地區團體、議員辦事處、善心企業、友好團體及仁愛堂轄下服務單位積極參與，籌辦不同類型的籌款及獎券銷售活動，加上董事局成員及商界友好的慷慨捐獻，成功籌得超過港幣220萬元善款，以拓展及優化仁愛堂各項服務。



仁愛堂屬下長者中心會員不畏艱辛，走到街頭為仁愛堂進行慈善義賣。



小小義工為善不甘後人，積極向市民銷售慈善獎券。

本堂於2019年1月4日舉行「仁愛堂籌款月暨慈善獎券銷售2018答謝宴」，宴請所有支持活動的地區團體、議員辦事處、善心企業及義工，以答謝他們

一直為仁愛堂付出的努力，當中萃韻曲藝會更籌得超過港幣27萬元，成績驕人，勇奪「至尊及鑽石大獎」。



萃韻曲藝會成功籌得超過港幣27萬元，首奪本年度地區團體籌款比賽的「至尊及鑽石大獎」。

仁愛堂新界區賣旗日

日期

2019年1月26日

本年度的「新界區賣旗日」邀得本地著名卡通品牌「柴犬工房」合作，以仁愛堂的社會、醫療、教育及康體服務為主題設計一套四款的精美旗紙，

藉此推廣仁愛堂多元、貼心而到位的服務，最終為本堂長者及弱勢社群服務籌得超過港幣100萬元善款。



各個長者義工都精神奕奕、整裝待發，落力向市民募集善款。



羅台秦主席(中排左五)及吳鄭慧賢總理(中排左六)到旗站為義工打氣加油。





仁

愛

焦點

仁愛焦點

仁愛堂長者愛心卡計劃

仁愛堂長者愛心卡計劃於**2011**年成立，旨在集結公眾捐款，為屯門、元朗、天水圍、大埔及黃大仙等地區之**65**歲或以上獨居及隱蔽長者，提供生活支援及鼓勵長者走出社區，以達致實踐「社區照顧」的概念。截至**2019**年**2**月，愛心卡累積服務超過**75,000**人次，累積使用服務金額接近港幣**1,500**萬元。

計劃的優點在於使用透明度高、貼心的特設電腦系統，為善長配對有需要的受惠長者，善長更可即時於網上瀏覽所津助長者的使用服務情況。受惠長者可運用「長者愛心卡」內的捐款金額，於仁愛堂轄下社會福利、醫療、康體及社會企業

單位免費使用生活照顧服務、社交康樂活動及醫療服務，以「錢跟人走」及長者擁有「靈活自主」的選擇模式進行，提高受惠長者的生活質素，加強與社區聯繫，將隱蔽長者帶進社區，讓他們有尊嚴地享受晚年生活。

■ 年度重要事項

計劃持續以「全面照顧個案管理模式」為服務藍本，提供以「居、養、依、樂、為、教」為重點的社區照顧服務。社工會與受惠長者商談，因應其需要共同訂定個人化的服務，並會定期留意長者用卡情況，了解他們的生活需要，提高管理個案效率。如發現長者在特定時間沒有使用仁愛堂服務，社工便會即時跟進有關個案。

計劃於本年度積極與不同友好團體合作，為受惠長者度身訂造多元化的小組活動，包括快樂椅子舞、互動精神健康講座、烹飪活動等，從而提高長者活動能力、改善身體機能，並享受社交活動帶來的樂趣；同時計劃亦提供戶外旅行、節慶聚餐等跨區活動，鼓勵長者投入社區生活，促進彼此認識及聯繫，建立互助網絡，營造「有情社區」。



三菱電機(香港)有限公司的義工和50名長者一同慶祝雙親節。



天一物流的義工與愛心卡長者打成一片。



YMCA天晴會所的小義工與一眾愛心卡長者歡度了一個開心的下午。



愛心卡長者發揮勁舞精神，於「耆舞派對」中屢獲殊榮。

為進一步與仁愛堂蕭淑貞「仁間有愛」社區支援中心的服務融合，使用愛心卡的長者不單純接受服務及援助，亦開始參與中心的義工服務，包括陪伴患有認知障礙症長者接受遊戲介入

訓練，以及協助體弱長者參與運動環節，更有長者在參與中心活動「單車暢遊綠地圖」後成為義務導賞員，協助推廣元朗特色景點，提高了愛心卡長者的自信心及能力感，實踐老有所為。

受惠者心聲

陳婆婆：

「愛心卡在我生活上有好大作用，我自己冇咩錢參加活動，愛心卡幫我比參加活動既錢，同埋幫助我免費游水，保持身體健康。佢地知我年紀大，唔可以爬高爬低，仲幫我安排家居維修義工上門整燈膽。」

莫氏兩老：

「愛心卡支援在我地好多野，係我有癌症既時候，幫我安排車輛去覆診同去仁愛堂睇中醫去調理。知道我因為癌症唔開心，又安排我唔同活動比我，令我開心左好多。」

您好：
感謝您關心弱勢社群的生活，
感謝仁愛堂愛心卡社提供
工作便利
身體健康

受惠者概況 (截至2019年2月)

你們給予的鼓勵是我們的源動力。

- ◇ 金卡數目為55張，銀卡數目為165張，累積使用服務金額為港幣1,475萬元。
- ◇ 受惠長者中70歲或以下佔14%；71歲或以上佔86%；54%為獨居人士；86%為長期病患者。

受惠長者服務使用人次比例

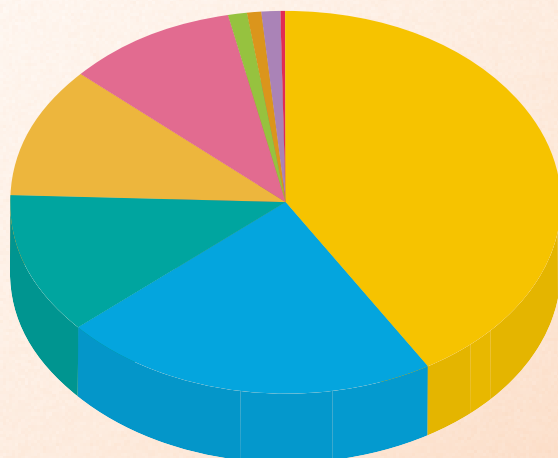

● 健康用品	30,024人	(41.1%)
● 膳食	16,410人	(22.4%)
● 照顧服務	8,545人	(11.7%)
● 醫療	8,301人	(11.4%)
● 社交康樂活動	7,209人	(9.9%)
● 復康	1,056人	(1.4%)
● 學習課程	794人	(1.1%)
● 使用設施	574人	(0.8%)
● 健體活動	303人	(0.4%)

總服務人次 **73,126** 人次

仁愛焦點

仁愛堂「樂助弱老」基金

仁愛堂「樂助弱老」基金於2005年成立，旨在透過善長捐款，為有生活困難的長者提供短期或過度性資助，以填補現時社會服務未能照顧的地方，使他們有能力購買所需服務及物資，以改善生活質素，同時紓減家人和照顧者所面對的生活壓力。

■ 年度重要事項

過去14年間，獲審批的受惠個案接近6,700個，累積資助金額超過港幣750萬元，當中家居支援服務的資助申請長居首位，持續佔整體個案的8至9成資助額。

隨著社會需要的變遷，香港政府近年先後增加不同的服務計劃及援助基金，以解決長者的多元

困難。「樂助弱老」基金亦本著「仁助弱老，愛解厄困」的精神，繼續調撥資源於個別項目，包括資助長者接受本堂醫療科提供的記憶診所服務；資助基層長者參加服務單位的節日及社交活動等，以配合長者的不同需要。

基金個案審批統計(2018年4月至2019年2月)

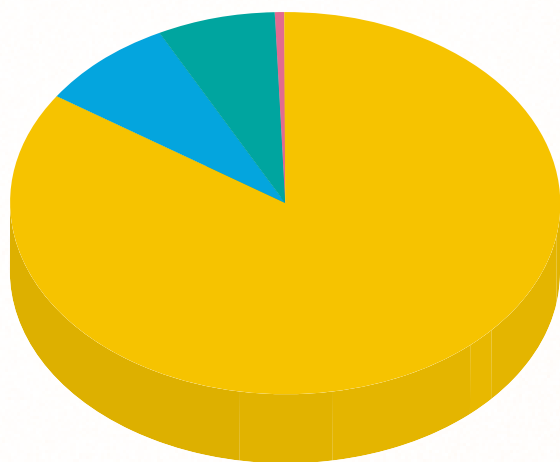

● 家居支援	港幣	125,990元	(81.7%)
● 物資贈送	港幣	15,070元	(9.8%)
● 護送服務	港幣	12,770元	(8.3%)
● 其他服務	港幣	300元	(0.2%)

■ 展望

基金將繼續因應社區需要，靈活配合政府居家安老政策，提供適切撥款援助予暫時未獲政府資助的基層長者。



仁愛堂「仁間有愛」支援計劃

災禍無情，仁間有愛。仁愛堂「仁間有愛」支援計劃於2009年成立，主要分為「應急錢援助」及「支援服務」兩部分。有關「支援服務」部分請詳見P.87。

應急錢援助

計劃由本堂與合作伙伴星島日報合辦，為本港受意外或災禍影響的家庭提供即時的經濟援助，計劃已經為超過130個不幸家庭伸出援手。

日期	個案	撥款金額 (港幣)
1 4/5/2018	勤奮顧家地盤雜工黃俊明在觀塘地盤開工，傾倒建築廢料時疑失足墮下垃圾槽慘死，遺下妻子及一對在學子女，徬徨無助。	\$20,000
2 11/5/2018	患心臟病孝順子邱冠恒冒酷熱氣溫於赤鱘角地盤開工，疑病發猝死，遺下患腎病母親，境況堪憐。	\$20,000
3 18/6/2018	運沙船於果洲群島對開沉沒，船員吳庭金死亡。58歲妻子因中風致左邊身體活動困難，醫療費用高昂，徬徨無助。	\$20,000
4 22/9/2018	於粉嶺公路遇車禍慘死的43歲鐵騎士李朝邦，遺下妻女及年邁父母。一家頓失經濟支柱，急需捐助以解燃眉之急。	\$20,000
5 3/10/2018	50歲園藝工人周賢敏於米埔清除海桑期間淤泥啜腳遇溺亡，遺下體弱多病妻子及4歲兒子，境況堪憐。	\$20,000
6 6/3/2019	59歲巴士車長蘇國偉於車禍中身亡，與妻子及3名年幼子女陰陽永隔，遺下全癱的八旬母親，家庭經濟支柱頓失。	\$20,000

2018-2019年度累計資助個案金額 \$120,000

計劃期望透過星島日報作出相關報導，喚起大眾對有需要家庭的關注。

仁愛焦點

仁愛堂陽光加油站計劃

為幫助單親家庭解決生活上的困難，仁愛堂於**2013**年開展仁愛堂陽光加油站計劃，為「低收入」、「低技術」及「低學歷」的單親家庭提供經濟援助，以改善他們的生活條件；透過開展各項服務及舉辦親子活動，協助他們建立互助網絡，同時發展潛能，重建自信，助己助人。計劃已經受惠超過**3萬5**千名單親家庭人士。

■ 年度重要事項

愛笑陽光社區計劃

計劃喜獲商界捐款，以及「攜手扶弱基金」的配對款項合共港幣400萬元，由2015年7月起開展為期3年半之「愛笑陽光社區計劃」，於社區建立愛笑瑜伽隊伍，並走訪不同地區表演，散佈笑聲及正能量。參加者透過參與小組活動及義工服務，學習不同技能，藉以增廣見聞、提升個人能力，

同時建立鞏固的社交互助網絡。此外，計劃亦設立課後支援小組，以滿足單親學童的學習需要。由於小組反應非常熱烈，因此計劃特意向「攜手扶弱基金」申請延長服務至2019年5月，務求為單親家庭提供持續的支援。



「Ukulele小結他成果分享會」讓接受小結他訓練之參加者初嘗表演之滋味，從而提升他們對學習樂器之興趣，啟發更多音樂天份。



「南生圍導賞燒烤樂」讓參加者除了認識生態知識，沿途可欣賞魚塘美景，還可見到瀕危水鳥，從而提高他們對環境保育之意識。



「草莓樂悠悠」讓家庭體驗採摘草莓，午餐品嘗豐富燒烤，大家都盡興而歸。



「陽光學堂嘉許禮」是為了獎勵學童過去一年在學業上努力的成果。

仁愛堂史立德夫人青少年兒童醫療基金

為關顧特殊青少年兒童的醫療及藥物資助需要，本堂特別成立全港唯一資助患有「專注力失調/過度活躍症」(下稱ADHD)兒童，讓他們可以及早接受診斷，以免錯失接受治療的黃金機會的「仁愛堂史立德夫人青少年兒童醫療基金」。基金成立接近2年，累積撥款超過港幣420萬元，服務超過2,100人次，讓基層學童及早對症下藥，改善行為及學業問題，燃點希望。

■ 年度重要事項

專注力失調/過度活躍症資助計劃

計劃主要安排精神科專科醫生為懷疑患上ADHD的6至8歲學童，提供診斷及撰寫報告。計劃亦喜獲楊森藥廠(Janssen)支持，為已申請綜援的家庭或正領取學校書簿津貼計劃全額資助的學童

提供免費藥物；而獲學校書簿津貼計劃半額資助的學童則享有買一送一優惠。諾華製藥(Novartis)則承諾以買5送2形式向所有基金服務使用者提供藥物，減輕基層家庭的負擔。

「躍」定同行 專注力失調/過度活躍症兒童家長訓練及支援計劃

在史顏景蓮主席MH慷慨捐款，以及「攜手扶弱基金」的配對下，計劃於屯門、元朗、荃灣、黃大仙、觀塘及將軍澳區成功推行「『躍』定同行 專注力失調/過度活躍症兒童家長訓練及支援計劃」。計劃透過舉辦一連串到校的家長訓練課程及成立家長支援小組，加強家長對ADHD

的認識、「認知行為模式」的應用，提升家長改善子女行為問題之技巧、促進親子關係及紓緩管教壓力，同時結識到一班背景相若的同路人，從而互相支持及鼓勵。計劃受惠超過1,000人，其中超過9成以上參加者認為計劃能有效幫助減輕照顧壓力。

■ 展望

為提升ADHD兒童在日常生活的執行功能，基金期望在家長訓練及支援計劃中加入2節的職業治療元素，由職業治療師教導ADHD兒童及其家長有關執行功能的訓練及分享相關知識，增加計劃的實用性。



基金受惠人Angela感謝「仁愛堂史立德夫人青少年兒童醫療基金」提供的訓練及支援，讓她學會制定有效的管教技巧，從而減輕照顧2名分別患有自閉症及專注力失調/過度活躍症的孩子的負擔。

仁愛焦點

仁愛堂莊舜而醫療基金(治療癌症)

以幫助貧困的公立醫院癌症病人購買自費治療藥物，提高病者的存活率及改善生活質素為宗旨的「仁愛堂莊舜而醫療基金(治療癌症)」，昂然踏入11周年，基金已向超過**6,800**名癌症病人，撥款合共超過港幣**1億1,200**萬元。基金希望繼續與各界善長友好同心行善，合力將善心推而廣之，為病榻中的癌症病人泛起生氣，帶來愛與希望。

■ 年度重要事項

基金全新網頁正式啟用

為了方便善長及癌症病人可以隨時隨地使用手機或電腦了解基金最新動向，基金本年度推出全新網頁，除了包含基金動向外，亦有不少癌症資訊、防癌錦囊、受惠病者分享等，而且善長更可以作網上捐款，方便可靠。



基金網址：www.yotcancerfund.org.hk



全新設計的基金網頁已於2018年7月推出，可供不同瀏覽設備觀看網頁。

戶外大型廣告牌以喚起大眾對癌症病人的關注

基金喜獲權威數碼媒體有限公司贊助2塊戶外大型廣告牌作宣傳，希望透過廣告讓更多市民

認識基金，並鼓勵善長踴躍捐輸，支持有經濟困難的癌症病人。



基金喜獲贊助於灣仔中望商業中心及旺角金都商場外牆豎立戶外大型廣告，展示基金成立10年來的服務成果，並呼籲公眾踴躍捐輸，幫助更多有需要的癌症病人。

喜獲多名善長大額捐款支持

基金本年度獲多名善長大額捐贈超過港幣800萬元善款，足見各界善長對基金宗旨的認同及肯定。

善長	捐款金額 (港幣)
已故李明治夫人楊碧清女士	600多萬
信善恩惠慈善基金	66萬
莊舜而主席MH	50萬
黃兆華先生	45萬
朝日集團有限公司	20萬

調升基金資助上限

為造福更多癌症病人及其家人，基金將資助上限由港幣8萬元大幅提升至港幣10萬元，以減輕癌症病人沉重的經濟負擔。

癌症病人醫療及復康用品資助計劃一大額資助購買營養飲品及醫療設備

癌症的治療及復康期都是漫長的，所以基金特別透過「癌症病人醫療及復康用品資助計劃」，為仍然臥床的病人改善設備，並為復康路上的病人提供最貼心的支援。本年度基金撥款港幣70萬元為屯門醫院綜合化療及日間護理中心優化醫療設備，當中包括電動病床、儲物櫃、電動椅子、坐椅枕紙及電視機，以應付大量癌症病患者及為他們提供舒適的治療環境。另外，基金亦撥款港幣10萬元推行第3期營養飲品資助計劃，預計資助人數為100人。



康復淋巴癌病人蔡仲賢女士(中)親臨屯門仁愛堂總辦事處致送親筆字畫及感謝信。蔡女士於2013年4月接受「仁愛堂莊舜而醫療基金(治療癌症)」資助購買自費治療癌症藥物，現已完全康復。

■ 展望

期望成立「封頂式免疫治療藥物資助計劃」

治療癌症的方法眾多，包括手術、化療和放射治療，近年醫學界研發過百種免疫治療藥物，成為治療癌症的新趨勢。惟免疫治療藥物藥費高昂，每月藥費中位數達港幣2萬至6萬元，非人人可以負擔。

雖然醫院管理局已批准部分免疫療法納入醫院管理局自費藥物名冊下，但醫院管理局的「撒瑪利亞基金」及「關愛基金」仍未能涵蓋資助至免疫療法藥物。有見及此，基金希望將於2019-2020年度與藥廠合作，成立「封頂式免疫治療藥物資助計劃」，為每位合資格病人提供港幣40萬現金資助，並由藥廠繼續資助往後療程直至病人不適合治療為止，幫助一些年青及為家庭經濟支柱的病人。

歡迎善長踴躍捐款支持，詳情可致電
捐款熱線：2430 1915與基金職員聯絡。

仁愛焦點

仁愛堂蔡黃玲玲教育基金

「仁愛堂蔡黃玲玲教育基金」以推動前瞻性及優質教育為目標，致力資助多元化的優質教育活動、計劃和研究項目，提升教育質素，培育社會人才。基金成立8年來，受惠逾120萬人次，撥款總額超過港幣2,200萬元。

■ 年度重要事項

基金於2018-2019年度撥款逾港幣170萬元，包括資助屬下中小學及幼稚園推行多個項目及計劃，以及積極開拓前瞻性項目，包括「圓玄學院呈獻：仁愛堂第二屆『名師出高徒』計劃」，以及「仁愛堂中學生台灣原住民族文化極地之旅」等，令學生在全人發展和環球視野上有所提升。



仁愛堂劉皇發夫人小學獲基金資助推行「智力工程師」計劃，透過學習程式編寫及硬體設計，加強探索和解難能力。



基金資助仁愛堂田家炳中學舉辦時裝設計比賽，鼓勵學生發揮創意，啟發藝術潛能。



為推行電子學習，基金資助仁愛堂陳黃淑芳紀念中學設置電子學習設施，提升教學質素。



基金資助仁愛堂田家炳幼稚園暨幼兒園推行「繪本閱讀新體驗」計劃，透過舉辦親子共讀家長講座，讓父母與孩子有更進一步的和諧關係。



為鼓勵同學參與多元化課外活動，基金資助仁愛堂吳黃鳳英幼稚園暨幼兒園舉辦小提琴班，促進學生在學業及課外活動的平衡發展。



仁愛堂張慕良夫人幼稚園暨幼兒園獲基金資助舉辦手鈴班，提升學生的音樂能力、合作性及專注度。



基金資助仁愛堂鄧楊詠曼幼稚園舉辦兒童唱遊及樂器訓練小組，加強學校的校園藝術氣氛。

自2010年開始，基金連續8年全力支持「仁愛堂極地之旅」環保教育系列，先後帶領接近200名學生遠征南極、北極、珠穆朗瑪峰、東非肯亞、南美亞馬遜熱帶雨林、新加坡、新疆塔克拉瑪干沙漠及印尼蘇拉維西島等進行環保考察之旅，透過實地研究及資料搜集，親身體驗全球暖化對生態環境帶來的影響和學習如何達致城市的可持續發展，同時讓學生走出課室、放眼世界，培養下一代的環保意識。

在基金的資助下，「仁愛堂中學生台灣原住民族文化極地之旅」於2018年12月23至27日到訪台灣，就當地原住民居住地，包括烏來、基隆、北投等進行實地考察，並參觀相關文化會館，認識其歷史發展和習俗文化，更與原住民進行訪談，了解原住民的生活面貌和風土人情。

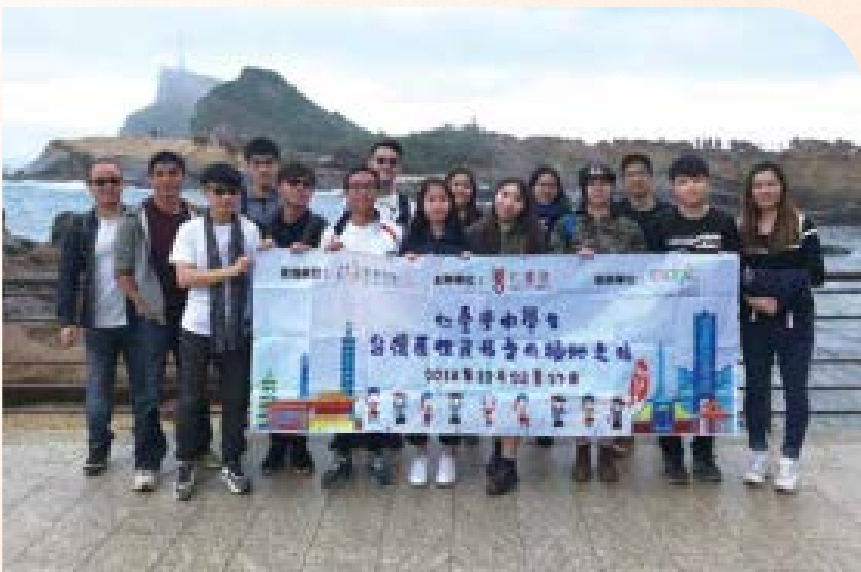

同學前往野柳風景區進行考察，欣賞當地獨特的地理景觀，了解其地質變化。



同學參觀原住民族文化主題公園，了解台灣獨特的習俗文化。

仁愛焦點

仁愛堂羅台秦關愛基金(精神健康)

仁愛堂關注到弱勢社群的情緒健康問題日益嚴重，尤其需要長期照顧家中有特殊成員的照顧者，面對長期的壓力而身心俱疲。有見及此，仁愛堂特別成立「仁愛堂羅台秦關愛基金(精神健康)」，透過本堂的醫療、社服、教育、康體四個部門的資源，創建一個跨科部的支援平台，為有輕鬱症狀的照顧者提供心理、生理、社交、康樂、到戶照顧及臨時護理等支援，引導他們增強抗壓能力，以正面態度面對情緒問題，重建積極的人生觀。

■ 服務對象

支援以下居住於屯門及元朗區、有經濟困難並有輕鬱症狀的人士：

1. 認知障礙症患者的照顧者
2. 長期病患者(例：糖尿、中風、類風濕等)的照顧者
3. 有特殊教育需要(SEN)兒童的照顧者
4. 單親家庭的照顧者

■ 服務形式

1. 由社工、精神科護士、職業治療師組成團隊，為潛在的服務對象提供接案、需要評估、服務建議及個案管理服務，以及轉介外間服務
2. 提供生活形態重組建議

■ 目標受惠人數

受惠家庭：550個家庭
受惠人數：2,200人

■ 服務內容

醫療服務

1. 針對輕鬱照顧者的失眠及痛症提供針灸服務
2. 轉介本堂兼職精神科醫生服務
3. 食療服務

社會服務

1. 家居樂服務隊可提供家居照顧、陪診等服務
2. 朋輩互助小組服務
3. 治療小組服務
4. 個人輔導服務
5. 照顧者技巧培訓服務
6. 為被照顧者提供暫時看護服務(例：日間照顧中心、院舍暫托服務、認知障礙症日間照顧中心等)

康體服務

1. 愛笑瑜珈班
2. 各樣多元康體班組(例：拳擊、游泳、瑜珈、太極、健體舞)

■ 計劃特色

1. 及早識別有需要人群：透過有效可信的評估工具，由專業人士(包括社工、精神科護士或職業治療師)識別出有輕鬱症狀的照顧者。
2. 「醫社教康」協作模式：聯合本堂跨科部平台，轉介適合或潛在的服務對象(照顧者)，並提供合適的服務。
3. 建立照顧者支援平台：由專業團隊提供個案管理服務，就服務配對提供專業意見並作出跟進。
4. 一加一服務模式：為照顧者提供服務的同時，會為其家中需要照顧的人士提供暫時性替代服務，使照顧者能安心接受服務、培訓或休息。

■ 專業顧問醫生



高永文醫生
GBS太平紳士



青山醫院及小欖醫院
行政總監林明醫生



精神科醫生
丁錫全醫生

教育服務

1. 駐校社工服務：為有特殊教育需要兒童及單親兒童提供支援服務
2. 社區保姆服務：為單親幼兒及特殊教育需要幼兒提供暫托服務
3. 針對特殊需要學童家長的支援計劃(包括家長課程、小組音樂治療、藝術治療等)

其他免費/外購服務

1. 由理工大學臨床心理學家安排免費電話輔導服務
2. 如遇本堂各科部都未能提供的合適服務，本計劃可資助服務對象接受由本計劃支援平台轉介的外間服務



社會服務

社會服務

社會服務科



本堂社會服務科秉承著「匡老扶幼」及「關社睦鄰」宗旨，並透過轄下**43**個服務單位及**7**個服務計劃，為社會上有需要的弱勢社群、青少年、長者及家庭提供社區服務、長期護理服務、長者地區、鄰舍及活動中心服務、家庭及青少年服務、培訓及就業服務，以及社區支援服務等全面、適切而到位的支援。

■ 展望

本堂社會服務科在未來1年會進行各項核心服務的深化工作，包括於屯門友愛邨增設認知障礙症長者日間照顧中心；於各屬下長者中心擴展認知障礙症長者服務；位於牛頭角的培訓中心亦會正式投入服務，為待業人士提供優質的職業培訓服務；承接上年度本科開設的「一幼稚園一駐校

社工」的先導計劃，來年希望可爭取政府的固定資源，創立「幼稚園社工隊」，為幼稚園兒童及其家庭提供更深入的服務；本科亦會申請政府推出的「樂齡及康復創科應用基金」，利用創新科技令設施更現代化；精神健康服務及社會房屋服務亦會陸續推出，希望藉以繼續貢獻社會，服務更多有需要的弱勢社群。

社區重點項目

仁愛堂分別與屯門區議會及深水埗區議會合作推行社區重點項目—「屯門區議會仁愛堂青年夢工場」及「深水埗區議會仁愛堂美孚鄰舍活動中心」，推動青年參與社區工作，同時優化區內居民的社區生活。

■ 年度重點事項

屯門區議會仁愛堂青年夢工場

夢工場為區內青少年提供創意平台及聚腳點，透過舉辦各類工作坊及技能訓練班，並提供資源及連結網絡，鼓勵對社區有想法的區內青年發揮創意，將社會創新計劃付諸行動，合力建設更美好的社區。

此外，夢工場亦每年開展兩屆「夢工匠－青年社會創新啟動計劃」，由2017年4月開展服務至今，已成功推行3屆「夢工匠」，共有17個團隊通過評審並獲得啟動基金，在屯門區內將其社會創新計劃付諸實行。第4屆「夢工匠」亦已於2019年1月展開招募工作，期望可以連結更多有心、有想法或有計劃的青年，一同參與及發現更多社會需要，在社區上讓不同的計劃遍地開花。

夢工匠－青年社會創新啟動計劃		
屆別	計劃名稱	計劃重點
第1屆	童SEN同戲	有特殊教育需要兒童 (SEN) 的家庭支援
	「屯」結空間	長者社區安老
	星說	DSE 考生支援
	新耆士實驗室	長者技藝傳承
	港•象棋	長幼共融
	閒吧	婦女環保酵素
	虎地外勤組	哲學推廣
第2屆	初學堂	心身靈健康
	流動架生房	工藝共享平台
	心牽	親子關係
	尋根	社區報導
第3屆	觸動	少數族裔支援
	長青成園	樂齡社區農圃
	桐仁巷	家庭養生
	家家輔友	家長支援
	不朽傳者	銀齡人生承傳
	心川	社區正念共學



「童SEN同戲」提供工作坊及日營活動，加強社區人士對有特殊教育需要兒童的關注。



「長青成園」組織樂齡人士將區內閒置空間改造成為社區農圃，綠化社區之餘，同時促進他們的身心健康。

社會服務

深水埗區議會仁愛堂美孚鄰舍活動中心

「深水埗區議會仁愛堂美孚鄰舍活動中心」是仁愛堂與深水埗區議會及民政事務處合作的社區重點項目計劃之一，主要為深水埗區居民提供「文化、藝術、康樂」等多元化的課程及活動，藉此凝聚

區內居民及豐富他們的社區生活。中心自開幕以來深受居民支持，而「仁愛合唱團」及「成人古箏班」的學員更先後獲電視台邀請作表演及訪問，備受各界好評。



中心邀得主禮嘉賓民政事務局局长劉江華太平紳士(前排中)、深水埗區議會張永森主席BBS, MH太平紳士(前排左二)、羅台秦主席(前排右二)、民政事務總署副署長黃海韻太平紳士(前排左一)、深水埗民政事務專員李國雄太平紳士(前排右一)及董事局成員參與開幕典禮。



中心於聖誕及新年期間舉行「仁愛藝術市集」及「仁愛藝墟」2場大型活動，合共提供了超過20場藝術表演及60個攤位市集，為社區人士提供展現創意、分享及交流經驗的機會，同時推動區內文化、藝術項目之發展，成功吸引區內居民一家大小參與，熱鬧非常。



中心更積極推廣匹克球、地壺、躲避盤、木棋等新興運動，並與多個運動總會舉辦體驗班及證書課程，讓新興運動走進社區之餘，亦鼓勵市民一家大小一起參與運動，體驗嶄新運動帶來的樂趣。

■ 展望

本堂期望透過「屯門區議會仁愛堂青年夢工場」及「深水埗區議會仁愛堂美孚鄰舍活動中心」此2項社區重點項目，分別在屯門及深水埗區提供優質

服務，連結社區團體、促進社區參與，共建可持續發展社區。

社區服務

仁愛堂社區中心、仁愛堂彩虹社區綜合發展中心及仁愛堂屯子圍新慶村青磚圍鄉郊社區服務中心，一直致力連繫政府部門、區內團體、福利機構及學校等社區人士，匯聚各方力量，成為地區溝通及互助的重要橋樑。中心同時積極為弱勢社群提供多元支援，推動社區教育，透過關注及支援弱勢社群的切身需要，持續為社區灌注更多關愛。

■ 年度重點事項

仁愛堂社區中心

綠苑 — 屯門區社會房屋共享計劃

由仁愛堂社區中心營運、獲新鴻基集團、香港公益金及香港社會服務聯會全力支持的「綠苑 — 屯門區社會房屋共享計劃」，除了為有需要的家庭提供可負擔的房屋及合理生活空間外，亦期望

參與家庭運用共享空間共建互助的鄰里關係，實踐共同的生活理念。此外，計劃亦為租戶提供社區為本的社會服務，讓他們應用各人能力貢獻社區之餘，亦協助他們日後在社區獨立生活。



位於屯門寶華花園的「綠苑 • 社會房屋」為屯門區首個「社會房屋共享計劃」，並致力打造一個共同參與、共享資源、互助互愛的可持續發展的社區。



本堂社工正與計劃申請者實地考察「綠苑 • 社會房屋」。

鄰里互助計劃

由民政事務總署資助、為期2年的「鄰里互助計劃」，透過舉辦家庭及藝術活動，為少數族裔人士、本地華裔人士及新來港人士提供共學、共樂及溝通平台。社工更會邀請參加者加入義工小組，協助籌辦社區服務計劃，並成為義務導師，為社區提供培訓或學習活動，讓屯門區成為多元文化及互相欣賞的關愛社區。



計劃透過藝術創作日營，讓參加者互相了解及欣賞多元文化色彩。

社會服務

仁愛堂彩虹社區綜合發展中心

「綠活」嘉年華

中心分別與屯門友愛邨、寶田邨、龍逸邨、蝴蝶邨及安定邨5個屋邨管理諮詢委員會合辦一連串以「綠活」為主題的嘉年華活動，凝聚屯門區內人士，

合力創造綠色的生活環境，將屯門打造成為綠色有情的社區。



除了攤位遊戲及工作坊外，「綠活」嘉年華會亦會邀請「綠色導師」即席分享環保心得，鼓勵街坊們在生活中實踐綠色生活。



綠在屯門亦在同場舉辦「綠『換』在屯門」環保盆栽工作坊、「環保創藝攤」及「綠惜回收站」，以推廣綠色生活實踐方法及推動乾淨回收與減廢惜物的訊息，街坊們踴躍參與。

綠色關愛運動2018

本年度中心繼續獲得屯門區議會資助，與「屯門區議會環境、衛生及地區發展委員會轄下屯門環境保護工作小組」合辦「綠色關愛運動2018」，

透過舉行「最佳清潔員工選舉」、「綠色關愛機構委任」、「綠色關愛社區教育」活動印製主題DVD與小冊子及進行環保工作坊，共建愛人、惜物、獻有餘的社區。



「綠色關愛運動2018」最佳清潔員工選舉頒獎禮於2019年2月26日舉行，以嘉許20名基層清潔員工為社區的付出，以及提倡關愛及尊重文化。



中心透過舉辦「綠色關愛學堂工作坊」，教導學生將月餅鐵罐升級再造成為時鐘，既時尚又環保。

仁愛堂屯子圍新慶村青磚圍鄉郊社區服務中心

傳承圍•友•里—城鄉共融計劃

中心一直致力傳承傳統文化，並透過舉辦「傳承圍•友•里—城鄉共融計劃」，培訓區內長者及退休人士成立圍村導賞團，推動長者參與社區的

文化保育工作，將村民傳統的生活經驗及智慧傳承至下一代，藉以推廣「城鄉共融」，同時展現「老有所為」的精神。



計劃更榮獲社會福利署「老有所為活動計劃」頒發一年計劃組別的「地區最佳活動獎」(屯門)，對他們積極宣揚具歷史價值的圍村文化予以肯定。

鄉郊樂屯元計劃

中心亦積極推廣「長者友善社區」概念，並鼓勵街坊們參與由中心與嶺南大學合辦之「鄉郊樂屯元計劃」，透過發掘各街坊的潛能，培訓成為「樂居之友」義工，於社區共建和諧及互助的氣氛。



中心的長者會員擔當親善大使，探訪區內的安老院，與院友一同做運動，歡渡一個愉快中午。



「樂居之友」義工協助附近的長者街坊維修家居，並宣傳家居安全的重要性。

■ 展望

為回應屯門區人口老化的社區需要，以及配合本堂社會服務科推動「有情社區」、「綠色社區」及「經濟自主」的策略發展方向，期望在未來日子

加強各方協作，發揮協同效益，達至「共建公義、關顧及可持續發展社區」的目標。

社會服務

長期護理服務

本堂社會服務科設有1間護理安老院、1間長者日間護理中心、4間綜合家居照顧服務中心、1隊改善家居及社區照顧服務隊和1隊非資助家居支援服務隊，為屯門、元朗及天水圍區長者提供完善的長期護理及社區支援服務。

■ 年度重點事項

仁愛堂田家炳護理安老院

院舍獲「田家炳基金會」贊助增添「SEE Me」復康設備，訓練長者的身體機能，以及安裝面容識別防遊走系統，減低院友走失及意外的風險。此外，院舍亦因應社會福利署於2018年10月增撥

資源，增加言語治療服務及到診醫生服務次數，期望以「關愛長者、護老情真」的信念，讓院友們得到專業適切的照顧，享受更添姿采的晚年生活。



「SEE Me」復康設備由物理治療師揀選合適長者的體能遊戲，訓練長者肌肉強度、肢體協調、認知能力等，同時收集相關數據，以了解長者的身體狀況。



院舍長者不分年齡、體能高低、身體機能限制等亦能參與「地壺球體驗樂無窮」活動，一同享受嶄新運動帶來的樂趣。

仁愛堂龍韶雅長者日間護理中心

為提升中心會員的自主性及思考能力，中心重新規劃及推行一系列的活動及計劃，為會員提供更多生活化的活動選擇。另外，為了加強對會員的關懷，中心亦增設關懷系列「密密聯」、「默默送」及「蜜蜜撐」，透過送上心意卡，與會員更緊密聯繫。



會員與婦女義工於「耆妙那些年」活動中一同製作家鄉小吃及傳統手藝，重拾自己的興趣和專長，藉以將傳統智慧文化及承傳。



中心繼續推行「易徑玩樂」認知障礙症長者遊戲介入模式服務，透過多元化的遊戲活動提升長者認知能力及手眼協調。



綜合家居照顧服務

本堂在屯門及元朗區轄下的5支綜合家居照顧服務隊，至今已為超過1,000位長者及有需要之人士提供定期及周全之社區支援及護理復康照顧服務，使他們在身、心、社、靈上均獲得照顧。本堂亦透過參與「關愛基金」於2017年12月推出為期3年的「支援身體機能有輕度缺損的長者試驗計劃」，為身體機能有輕度缺損的低收入長者提供

所需的家居照顧及支援服務，讓服務使用者可按其實際需要選擇最適合的服務。

此外，本堂在元朗水邊圍邨自行營運的「家居樂」服務，亦會繼續為屯門、元朗區的社區人士提供具彈性、快捷和便利的到戶式家居支援服務，包括護送、家居清潔、煮飯備菜、個人護理等。



中心服務使用者及同事一同參與「彩虹傘活動」，透過紮染布進行職業治療。



透過可供輪椅上落的專車「樂行車」，方便行動不便的長者前往任何地方。

■ 展望

本部門屬下的護理安老院、長者日間護理中心及天水圍綜合家居照顧服務中心已分別向社會福利署申請撥款用作單位的大型裝修工程，並在未來1年添購及更換4部復康小巴，藉此優化中心服務環境及配套設施。本部門會繼續善用

社會福利署今年剛新成立的「樂齡及康復創科應用基金」，提升各單位的科技設備，以滿足不同類別長者的需要，但我們深信最好的科技都要配合人的關愛，才能發揮最大效用，冀盼社會大眾從關心身邊長者開始，一同發揮「敬老愛老」的精神。

社會服務

長者地區、鄰舍及活動中心服務

本堂肩負「匡扶長者、倡導護老、推廣義工服務」的使命，透過轄下7間長者地區、鄰舍及活動中心，積極為區內長者提供一站式、多元化的服務及個案輔導服務，同時為長者營造友善的環境，鼓勵他們發揮他們豐富的知識和技能，參與義工服務，投入社區，活出豐盛晚年。

■ 年度重點事項

認知障礙症支援服務

隨著人口老化，認知障礙症患者的人數持續增長，為滿足龐大的服務需求，本堂轄下各長者中心重點加強針對認知障礙症患者的照顧及支援；透過「關愛基金」資助推行「智友醫社同行計劃」，以「醫社合作」模式，為患有輕度和中度

認知障礙症的長者及其照顧者提供訓練及支援服務。由於成效理想，社會福利署亦落實由2019年2月起將此試驗計劃常規化，惠及更多有需要的認知障礙症患者。



中心鼓勵認知障礙症長者嘗試以繪畫形式，運用色彩及圖像傳達感受。

仁愛堂胡忠長者地區中心在「香港賽馬會慈善信託基金」的策劃及慷慨捐助下，於2018年5月至10月推行「賽馬會齡活城市計劃—『屯』結腦友·守護長者」，透過設計『屯』結腦友網流動應用程式，



計劃透過教導老友記簡單舒展動作，讓他們可於日常生活練習，建立恆常運動的習慣。

串連屯門區有需要的認知障礙症長者、家庭、義工及持分者，成立協尋走失長者義工隊伍，一起共建認知障礙友善社區。



社會福利署屯門區福利專員余偉業先生(前排中)、嶺南大學副校長暨亞太老年學研究中心總監莫家豪教授(前排左四)、香港賽馬會慈善項目經理譚雨川先生(前排右四)蒞臨於2018年8月7日舉辦的「『屯』結腦友·守護長者『共建長者及認知友善社區委任典禮』」，一同見證及委任參與計劃的「腦友善團」及「屯」結守護齡活大使義工。

長者友善社區計劃

本堂各長者中心近年亦在不同地區，先後推動多項長者友善社區計劃。2018年中開始，仁愛堂香港台山商會長者鄰舍中心獲「香港賽馬會慈善信託基金」贊助，推行「賽馬會齡活城市計劃－『護老耆兵』」，培訓了一群年青長者義工，在社區推行不同服務，協助有需要的長者建立恆常進行



老友記與義工一同創作豆畫，非常投入。

運動及認知活動的習慣，並由已受培訓之義工，提供訓練予參加者，以延緩長者認知衰退及提升長者情緒健康，同時減低護老者的照顧壓力，達到了社區參與和健康服務的長者友善元素。此計劃亦讓體弱長者有機會走出社區，認識更多朋友，擴展社區網路。



中心會員與何東中學的學生一同參與團體遊戲活動，促進長幼共融。



「仁愛長者雲端健康管理計劃」於過去1年於本堂7間長者中心推動長者運用創新雲端科技定期作健康檢查，更重要的是中心可透過在雲端網絡儲存之健康數據，及早識別亞健康之長者，並安排一系列針對性之健康工作坊，及早預防健康危機。

護老者支援服務

為配合香港人口老化及社區安老照顧的需求，本堂屬下各長者中心自2018年10月起，獲社會福利署增撥恆常資源，為有需要護老者提供更全面的支援服務、照顧技巧訓練及舒緩壓力活動等。中心除了加聘社工人員，亦同時培訓更多熱心人士成為護老義工，積極投入協助各項護老服務，以冀成功為長者家庭提供到位服務，減輕護老者的照顧壓力。

■ 展望

社會福利署於2018年10月起大幅度增撥資源予本堂的長者中心，以冀加強長者的社區支援服務，特別是針對護老者與及認知障礙症長者的服務所需。本堂將一如過往，不負所託，積極為有需要群體提供具質素的服務。然而，長者及

其家庭的服務需要繁多，故本堂長者單位亦已計劃在未來日子，就長者健康、生命教育、樂齡科技等方面加強相關工作，希望為區內長者創建更合宜的社區安老條件。

社會服務

家庭及青少年服務

仁愛堂一向重視兒童及青少年的成長及發展，「仁愛堂幼稚園社工服務」及位於大埔運頭塘邨的「仁愛堂賽馬會田家炳綜合青少年服務中心」積極透過與家長及學校合作，為幼兒及青少年營造健康愉快的學習與成長環境。

■ 年度重點事項

仁愛堂幼稚園社工服務

本堂於2005年開始提供幼稚園到校支援服務，並於2018年在屬下5間幼稚園推行為期2個學年的「一幼稚園一駐校社工服務」。計劃著重「家長、學校、社工」3方共同合作，由駐校社工「及早連繫」家長及學生，保持良好溝通；為老師提供諮詢及培訓服務，讓他們可以「及早識別」及轉介懷疑虐兒、家暴以及學童意外個案；並於適當時候

「及早介入」懷疑個案，定期跟進，並按需要轉介其他專業服務，預計有超過1,000個家庭受惠。

此外，本堂亦為多間幼稚園提供教職員培訓，提升他們識別高危家庭及應付家長工作的能力，並分享多年來有關幼兒、家庭及學校服務等經驗，讓學校更熟悉幼兒及其家長的需要。



社會人士認為社工只擔任輔導及「救火」的角色，專責幫助「有問題」的家庭，但實際上駐校社工更需要擔當預防、教育及支援的角色。



由於幼兒不懂用語言表達自己，因此駐校社工需要花時間及心力去多觀察、多接觸幼兒，例如透過故事作自我介紹，以學生明白的方式與他們溝通，建立良好關係。



計劃定期舉辦家長教育講座，協助家長掌握親子管教技巧，並鼓勵他們多欣賞子女的獨特天賦。



當遇到家庭問題，家長可以即時聯絡駐校社工，以得到即時支援及專業意見，及早預防及避免問題惡化。

仁愛堂賽馬會田家炳綜合青少年服務中心

「共享・優悅・傳承」計劃

中心榮獲「滙豐社區夥伴計劃2018」資助，於大埔區推行「共享・優悅・傳承」計劃，透過動員區內親子、青少年及年青長者成為義工，改善長者家居環境；建立社區共享平台，協助獨居長者建立社區關懷網絡，提升對社區的歸屬感及

能力感；在藝術工作者和社工的指導下，與長者合力製作生命故事繪本，紀錄獨居長者的人生經驗及生命故事，傳承生活智慧，共建關愛共融、鄰里互助的社區。



參與的義工透過與長者接觸，亦學會欣賞和珍惜生命。



於長者家居注入生命故事的元素，從而提升長者生活質素及精神健康。

與孩子共創健康快樂童年

中心明白親子共樂的重要性，因此於2018年5月起於中心4樓大堂定期舉辦親子活動，營造親子共樂氣氛。由於成果良好，深受家長及孩子歡迎，因此中心正考慮將活動恆常化，並發展成為「共樂館」。



家長和孩子也表示活動能讓他們在沉重的壓力下鬆一鬆，有效促進彼此的溝通和關係。



中心親子活動深受區內家長及兒童歡迎，透過合力創作藝術作品，培養親子合作性與默契。

社會服務

貢獻建設的機會

青少年是社會未來的主人翁，本堂深信只要給予機會，他們亦能貢獻和建設社會，因此中心積極推行不同的義工服務，包括「義口同聲故事義工隊」、「親子關社義工隊」及「飯飯之交義工隊」等。中心更與香港教師會李興貴中學合作成功申請「長者學苑計劃—貴仁學苑」，獲撥款港幣12萬元，於3年內透過舉辦不同類型的興趣班，包括航拍班、桌遊小組、保鮮花製作班等，鼓勵青年學習不同的才藝，並於學有所成後向長者傳授有關才藝。



青年義工隊帶領長者在大埔區旅遊景點玩樂，樂也融融。

展現蛻變的舞台

中心積極舉辦歌唱比賽、All Star匯演、學校巡迴快閃藝術體驗活動等，並參與地區不同的才藝

活動，以及協辦大埔青年藝術節及青年亮點計劃，積極培養青年才藝發展。



中心派出青年樂隊參與大埔青年藝術節，為他們提供發揮潛能、盡展所長的機會。

■ 展望

中心積極學習及發展表達藝術治療，回應幼兒及青少年的精神健康，以及有特殊學習需要兒童 (SEN) 的需求。

培訓及就業服務

仁愛堂培訓及就業服務主要為失業、待業及有增值需要之人士提供多元化培訓課程及職位轉介服務，以協助他們為重返職場做好準備。

仁愛堂僱員再培訓局課程

■ 年度重點事項

榮獲ERB年度頒獎禮2018-19 4項大獎

仁愛堂培訓中心於僱員再培訓局舉辦的「ERB年度頒獎禮2018-19」中獲得4項大獎，分別是「ERB課程管理獎」、「ERB就業服務獎(一般對象課程組)」、「ERB就業服務獎(特定對象課程組)」及「ERB推廣宣傳獎」，可見中心表現卓越，質素備受局方肯定。



仁愛堂僱員再培訓局課程以「用心培訓、助您職途更新」為目標，榮獲多個大獎可謂實至名歸。

■ 展望

中心展望未來可以向局方研發回應市場需要的課程，著力為本地合資格僱員增值自己，發展職途！



中心繼續積極擴展服務，於牛頭角增設多一個服務點，為人口超過70萬的九龍東居民提供更全面及優質的培訓服務。

社會服務

仁愛堂YES專業進修課程

■ 年度重點事項

短期證書課程

為鼓勵持續進修，中心每季均會開辦多個貼近市場需要的短期進修課程，讓在職人士透過課程發掘自我潛能，闖出適合自己的職業路向。

青年生涯規劃

中心亦致力推廣青年職業導向計劃，為全港中學提供生涯規劃活動和課程，協助全港年青人規劃未來。中心在5年內已成功為接近100間中學



聖羅撒書院的學生透過參與「形象指導」工作坊，學習如何穿著和配搭服裝，為他們踏入求職市場作好準備。

企業培訓/安老院舍培訓計劃

為企業及機構提供度身訂造的企業培訓服務亦是中心重點服務範疇之一。計劃專為前線員工作出培訓，提升企業員工的專業知識及良好的溝通技巧，已為超過40間私營機構、非牟利機構及安老院舍提供服務。面對業界長期人手短缺的問題，中心更推出「安老院舍培訓計劃」，為院舍度身訂造多項員工培訓及退修服務。

■ 展望

中心會繼續在以上3大服務範疇發展，期望在業界及學界獲得更多認同。



中心更獲香港學術及職業資歷評審局批核3個資歷架構第2級認可課程，提高學員入行認受性。

提供服務，並獲取民政事務局青年生涯規劃資助計劃撥款資助。今年中心亦嘗試在學校推廣「正向心理學」，為學生建立正向人生。



透過「模擬人生」工作坊，讓仁愛堂陳黃淑芳紀念中學的中六同學嘗試面對人生路上不同的抉擇，體驗每個抉擇所帶來的不同結果，了解規劃自己的人生道路時要顧及不同範疇如工作、學習、人際關係和閒暇等各方面的需要。



中心為香港中華煤氣有限公司提供勞工法例培訓體驗班，讓僱員了解清楚現今香港的勞工法例，以保障自己的利益。

社區支援服務

仁愛堂「仁間有愛」社區支援中心為本堂自資成立的4個服務單位，致力為地區上有經濟困難的人士提供金錢及物資援助，不單連繫居民建立互助網絡，更組織企業及個人義工隊，為有需要人士提供服務，共建有情社區。



■ 年度重點事項

仁愛堂「仁間有愛」支援計劃 — 支援服務

仁愛堂「仁間有愛」支援計劃為弱勢社群提供現金及物資援助，以及其他家居生活支援服務，改善他們的生活質素。計劃會以補助形式協助生活上有困難的人士，包括津貼清貧學生的補習、託管費用、為有特殊學習需要的學童提供課餘活動的

資助，改善他們的學習條件；轉贈由商界及地區人士捐助的物資，例如食糧、家電、禦寒物品等，不單紓解受助人的生活困難，同時推動善用資源的訊息。計劃至今已服務超過1,500個家庭，累積資助金額超過港幣460萬元。



機電工程署的義工師傅連續15年為家居環境欠佳的基層家庭提供免費家居維修服務。



受助人獲贈新電風扇消暑，得以紓解生活困難。

社會服務

仁愛堂蕭鄭淑貞「仁間有愛」社區支援中心

中心在「滙豐香港社區夥伴計劃」、元朗怡豐花園、錦繡花園及屋邨管理諮詢委員會等各界友好的鼎力支持及慷慨贊助下，推行了多項多元化的社區活動，包括愛笑瑜伽、單車旅遊、低碳

美食坊、回收及分享二手物品、改衣服務等。活動配合「有情社區」、「綠色社區」及「經濟自主」等3大策略方向發展，獲區內居民及地區團體一致好評。



義工舉辦「友元墟」於社區內派發回收物資，減少浪費及棄置物品，提升社區人士的環保意識。



義工帶領參加者一家大小到元朗公園大玩遊戲及享用自製的低碳美食，營造「有情社區」。

仁愛堂(元朗區)長者社區照顧服務券日間護理單位

「仁愛堂(元朗區)長者社區照顧服務券日間護理單位」自2018年7月起投入服務，為社會福利署「長者社區照顧服務券試驗計劃」的認可服務提供者之一。中心為獲得政府每月發放服務券資助的長者提供車輛接送服務、早午餐膳、度身設計復康及認知能力小組及活動，以延緩長者認知及身體機能衰退，減輕照顧者的壓力。

同時，單位參考過往日本考察團所得經驗，嘗試以「社區中心化・中心社區化」的無縫服務概念，為認知障礙症長者提供共融的生活環境，並結合「仁愛堂長者愛心卡計劃」及仁愛堂蕭鄭淑貞「仁間有愛」社區支援中心內，年齡層涵蓋長、中、青、幼的服務使用者及義工，創造了一個跨服務的獨特融合照顧模式。此概念有別於傳統以照顧、治療為主體的常見模式，改以自主參與、可供選擇為核心的概念，務求令服務使用者能更有尊嚴、快樂地享受社區生活。



小義工與患有認知障礙症的長者進行桌上遊戲，一起完成挑戰，實踐長幼共融。



長者社區照顧服務券日間護理單位的服務揉合「遊戲介入訓練」，例如社會會與長者大玩彩虹傘，考驗彼此合作之餘，又能訓練大肌肉。

仁愛堂圓玄學院「仁間有愛」社區支援中心及 滙豐仁愛堂「仁間有愛」社區支援中心

中心積極發展社區網絡的角色，為訓練有素及具備不同技能的義工提供社區推廣的機會。他們會到訪地區不同的服務單位，包括長者中心、青少年中心、復康中心等；傳授實用技能或知識，

如綠色種植、剪髮服務、美食分享等。此外，中心亦與區內學校合作，與學生一同回收剩食及配對剩食予有需要人士，交流綠色環保的經驗，持續發展綠色及有情社區。



美食義工站的長者組員教授街坊製作咕嚕柚皮，將傳統智慧及文化承傳下去。



「氣球樂」是由一群「扭趣坊」核心組員擔任導師，教授社區人士扭氣球，除了可以啟發參加者之天份外，也可動員她們為社區服務。

仁愛堂屯門「仁間有愛」社區支援中心

近年屯門在不斷發展的情況下，多個新屋邨如欣田邨的居民陸續入伙，故此中心積極回應區內鄉村、屋邨、私人屋苑等不同居民的服務需求，尤其著力照顧弱勢社群、鄰里支援及城鄉共融的範疇，透過探訪、街展、興趣發展及社區活動，為有需要的街坊轉介申請經濟或服務支援，如購置基本家具、家居維修服務等，以便協助他們適應新的社區生活，促進居民以互助及互相尊重的精神，主動關心社區事務，為建立關愛共融的社區出一分力。



中心致力推動城鄉共融，並不時聚集鄉郊的街坊們，一同親手製作環保手工藝品，送贈予屋邨及區內的獨居長者，以表達關懷和祝福，同時促進社區和諧。

■ 展望

本堂社區支援服務一直以靈活、到位的服務模式，積極回應社區需要，並連繫區內居民及團體，持續發揮互助的精神，更為有需要的個案提供

即時援助，協助他們渡過難關，長遠建立鄰里守望的關懷社區。





醫
療

服
務

醫療服務

醫療服務科

隨著人口老化，市民對醫療服務的需求愈加殷切。基層醫療服務正是市民接受持續醫護服務及健康教育的起點。仁愛堂一直以守護市民健康為使命，與時並進開展多項嶄新及多元化的社區醫療服務，務求推動基層醫療，達致「醫社合一」的願景。

目前本堂合共有接近**60**個定點、流動及外展醫療單位，服務港、九、新界及離島的市民。為了貼合市民繁忙的生活，本堂提供最具規模的流動及到戶式醫療服務，就近市民住所或工作地點，提供最便捷的服務。現時本堂共有**26**部流動牙醫、綜合及流動中醫醫療車、**10**隊長者牙科外展服務隊、**1**隊屯門醫院中醫外展服務隊、**1**隊流動記憶服務隊及**1**隊腦退化症患者家居支援服務隊，致力關顧長者及體弱患者就醫所需。今年本堂更突破傳統模式，與公立醫院合作籌辦「社區藥劑師外展服務隊」，以「醫社合作」模式為長期病患者提供到戶藥劑師服務，希望能改善病患者的健康及預防併發症。

至於定點醫療服務方面，本堂本年度成立首間九龍區牙科中心及中醫中心，標誌着本堂醫療服務重要的里程碑。本堂共有**2**間腦退化症早期訓練及照顧者支援中心，**2**間中醫教研中心、**5**間中醫診所、**8**間牙科中心、**1**間記憶診所、**1**間精神科專科診所及**1**間社區藥房，共**20**個定點服務單位為市民提供全面多元的服務。

慈善醫療服務方面，「仁愛堂莊舜而醫療基金(治療癌症)」及「仁愛堂史立德夫人青少年兒童醫療基金」分別幫助貧困的公立醫院病人購買自費治癌藥物，以及為基層家庭的特殊需要兒童及青少年提供醫療及藥物治療援助。



■ 年度重要事項

擴充綜合及流動中醫醫療車隊

本堂早於2003年首創綜合及流動中醫醫療車隊，並於2009年率先引入醫療券，讓長者以及市民可以享用質優價廉的中醫服務。時至今日，本堂已擴充至25部綜合及流動中醫醫療車，包括今年新增的「仁愛堂國際華商協進會流動中醫醫療車」及「仁愛堂圓玄學院第七流動中醫醫療車」，穿梭

近100個服務點，為市民提供中醫、針灸診療服務，累積服務接近200萬人次。為了讓更多市民享用到醫療車的服務，本堂希望可以進一步擴展服務區域至北區、觀塘及黃大仙等，並且會持續優化醫療車的配套設施，精益求精。



圓玄學院多年來見證仁愛堂流動中醫醫療車隊服務不斷擴展，至今已共捐贈11部仁愛堂圓玄學院綜合及流動中醫醫療車，並讚揚仁愛堂醫療車隊行走各區，對守護社區居民的健康起了重大作用。



國際華商協進會期望最新開展的「仁愛堂國際華商協進會流動中醫醫療車」能為全港各區有需要的市民大眾，享受到仁愛堂優質、價廉及到位的中醫服務。



醫療服務

成立「社區藥劑師外展服務隊」

根據世界衛生組織於2011年的數據顯示，大約5成的長期病患者未有依從醫生處方服用藥物，而服藥依從性問題會直接降低治療效果及增加醫療的開支，因此世界衛生組織認為提高長期治療的依從性對人類健康都有着深遠及重要意義。

本堂喜獲嘉里集團資助，提供突破傳統模式，與家居照顧服務隊合作的「社區藥劑師外展服務隊」，以「醫社合作」模式為長期病患者提供到戶藥劑師服務，協助改善他們的健康及預防併發症。另外，本堂邀得屯門醫院醫護專家擔任該計劃顧問，為未來公私營合作打下重要基礎。

計劃由藥劑師及配藥員向60名合資格的長期病患者提供外展服務。

病人篩選條件包括：

1. 受心血管疾病、糖尿病或慢性肺病困擾的長期病患者、
2. 現正服用5種或以上藥物及
3. 仁愛堂家居照顧服務使用者

外展服務主要包括3方面：

1. 由藥劑師為病人定期檢查藥物及教導正確的藥物知識
2. 由配藥員包製藥物及運送到戶
3. 為有需要病人提供電話錄音提示服藥及藥物查詢熱線

本堂希望透過計劃改善病人服藥依從性的問題及減少誤服藥物、重覆入院的情況出現；同時加深病人及照顧者對藥物的認識，加強他們與醫護人員之間的溝通，從而減輕公營醫療機構負擔。

仁愛堂鄭丁港善心藥物中心

慈善藥物資助計劃

仁愛堂鄭丁港善心藥物中心為照顧社區人士藥物需要，成立慈善藥物資助計劃。善心藥物中心獲各藥廠支持，已發展9項藥物資助計劃，當中包括降血壓藥，心臟衰竭藥物及特發性肺纖維化藥物等。至今已為累積90名病人提供資助超過港幣46萬元。



仁愛堂鄭丁港善心藥物中心資助基層病人以優惠價購買所需藥物及醫療用品，改善病人健康及紓緩經濟壓力。

成立仁愛堂健智軒

根據香港中文大學及衛生署的研究顯示，每10名65歲以上長者，就有一位患有認知障礙症。認知障礙症會影響患者智力、情緒、自理能力及社交能力，由於認知障礙症難以逆轉，所以患者的病情只會日漸衰退，直接影響患者及其家庭。

有見及此，本堂於2013年已設立「仁愛堂歐雪明腦伴同行中心」，以支援認知障礙症長者及其照顧者。今年更特別增設「仁愛堂健智軒」，以「醫社合一」模式為認知障礙症患者提供早前訓練、家屬支援及社區教育等。

中心旨在提倡健康老化、提高大眾對認知障礙症的認識及加強預防認知障礙症、協助家人按認知障礙症患者個別需要調整生活模式，從而減輕照顧壓力及促進患者居家安老。



持續鞏固本堂中醫服務

成立首間九龍區中醫中心

本堂在今年10月將中醫服務擴充至九龍區，在何文田成立首間「仁愛堂楊素梅中醫中心」。而「仁愛堂－香港中文大學中醫教研中心(屯門)」與「仁愛堂－香港大學中醫教研中心(東涌)」為達致醫教合一、培育人才的目標，在醫院管理局及香港中文大學協作下，竭力加強醫師培訓，持續安排中心醫師到大學教授之專病診所作臨床觀察，鞏固專科知識。其中兩位醫師更分別完成醫院管理局之初級及高級獎學金培訓計劃，並將於中心開展專病診所，為市民提供更優質的中醫服務。

此外，「仁愛堂－香港大學中醫教研中心(東涌)」與地區組織緊密聯繫，定期舉辦各類型的健康教育講座及資訊互享，共建健康社區。中心更獲邀參予「關懷東涌長者計劃」分享針對長者痛症之中醫療法，提升長者的健康意識。連串的社區健康活動，成效理想，中心更收到不少病人的捐獻及感謝信，令人鼓舞。

將牙科服務拓展至九龍區

新增「仁愛堂國際華商協進會牙科中心」及「仁愛堂張心瑜牙科中心」

除了流動中醫醫療車，近年本堂更將流動到戶式服務概念，拓展至長者牙科服務。本堂一直參與「長者牙科外展服務計劃」，在衛生署資助下，先後成立10隊長者牙科服務隊，成為全港最具規模、每年為超過2萬名長者提供基礎牙科服務的團體，服務全港超過4成院舍。

為紓緩牙科服務的龐大需求，本堂更將牙科服務拓展至九龍區。在諮議局委員張心瑜主席MH及國際華商協進會的慷慨捐款下，本堂分別於何文田及大圍開設「仁愛堂張心瑜牙科中心」及「仁愛堂國際華商協進會牙科中心」，預計每年服務超過14,000人次。

此外，本堂繼續獲葵青區議會撥款港幣150萬元，於2019年2月起在「仁愛堂陳慧玲綜合醫療中心」，為區內合資格60歲以上居民提供牙科護理服務，預計每年約有近400名長者受惠。



「仁愛堂楊素梅中醫中心」於2019年2月22日舉行開展典禮，並邀得衛生署署長陳漢儀醫生太平紳士(右四)及香港中文大學中醫學院院長梁挺雄教授BBS(右一)擔任主禮嘉賓。



「仁愛堂張心瑜牙科中心」為區內居民提供全面的牙科診療服務，並為合資格的綜援受助人提供牙科治療報價服務。



羅台秦主席聯同國際華商協進會一眾嘉賓慶祝「仁愛堂國際華商協進會牙科中心」正式投入服務。

醫療服務

員工培訓日

醫療服務科年度同工培訓日已於2019年2月16日假香港中文大學順利舉行，今年更以「追求卓越持續優化」為主題，並邀得香港中文大學中醫學院院長梁挺雄教授BBS勉勵同工繼續以專業態度為市民服務；瑪嘉烈醫院副行政總監暨病理學主管麥永禮醫生分享多年來對中藥毒理學之參考化驗

臨床病例心得；中醫學院教授、資深職業治療師及專業心理輔導員，藉各中醫專題及認識腦退化症講座，以及深入淺出的互動情緒工作坊，與同工們充分交流、分享、學習認識自我情緒及有效紓緩壓力的方法，大家都獲益良多。



醫療服務科同事積極參與培訓活動，合力建立專業的醫療團隊，為市民提供到位而貼心的服務。

■ 展望

與屯門醫院合作推行中藥治療長者 夜間腿部痙攣先導研究

去年本堂向500名長者進行調查，發現多達87%長者表示，睡眠時會受到小腿抽筋困擾，影響作息及健康。有見及此，本堂與屯門醫院合作研究以「白芍甘草湯加味」治療夜間腿部痙攣問題。

睡眠相關的腿部痙攣(SRLCs)是一種與睡眠相關的運動障礙，患者會在入睡初期及入睡時出現小腿或腳部肌肉的疼痛收縮，因而影響睡眠，其中以長者出現此情況最為普遍。故此，研究將招募30名60-80歲受夜間腿部痙攣問題影響的長者，進行為期28天的研究治療，希望可以研究出有效的中醫內服處方，為長者帶來佳音。

研究以推拿及內服中藥治療膝關節 骨性關節炎的成效

根據調查發現，隨着人口老化，本港65歲或以上之人士，有3成患有膝關節毛病。治療膝關節的內服消炎止痛藥副作用頗多，而公立醫院輪候接受膝關節手術的時間亦見冗長。因此「仁愛堂－香港中文大學中醫教研中心(屯門)」與「仁愛堂－香港大學中醫教研中心(東涌)」正計劃研究以推拿及內服中藥治療膝關節骨性關節炎的成效，希望為病人提供更有效及更安全的治療方案。

The background features a scenic landscape with a river in the foreground, green hills in the middle ground, and mountains in the distance under a blue sky. A large, white, expressive brushstroke graphic curves across the upper right portion of the image, framing the text.

教育

服務

教育服務

教育服務科

本堂教育服務科秉承著「興學育才」的辦學精神，致力為社會提供「一貫、多元、優質」的教育服務。本堂轄下設有2所中學、2所小學、10所幼稚園和「香港理工大學仁愛堂歐雪明兒童發展中心」，範圍涵蓋全港各區，為幼童至青少年提供多元化的教育服務。

本科負責督導幼稚園、教育中心、社會福利署幼兒及兒童計劃；協調中、小學教育服務，透過統籌及出席屬校校董會會議，協助及參與學校重要交流活動，以增強辦學團體與學校之間的聯繫與監察；透過推行不同主題式教育計劃及活動，配合政府政策，同時回應學校對另類教育的需求及期望；擔任仁愛堂內部單位與學校的重要溝通橋樑，如聯絡學校支持仁愛堂各項籌募活動等。

仁愛堂屬下學校概況					
學校名稱	校監	校長	創立年份	學生人數	教職員人數
仁愛堂陳黃淑芳紀念中學	毛志成主席BH	劉碧珊	1985	605	85
仁愛堂田家炳中學	田慶先先生	吳潔容	1987	709	83
仁愛堂劉皇發夫人小學	吳瑞麟先生	劉小慧	1984	551	63
仁愛堂田家炳小學	田定先先生	黃悅明	1999	770	55
仁愛堂顏寶鈴幼稚園	顏寶鈴主席 BBS 太平紳士	胡若思	1982	141	20
仁愛堂葉德海幼稚園	龐維新主席MH	何彩燕	1983	181	21
仁愛堂彭鴻樟幼稚園	楊少偉主席BH, MH, OStJ 太平紳士	施蔚廷	1993	106	18
仁愛堂鄧楊詠曼幼稚園	鄧楊詠曼主席BBS, MH 太平紳士	馮麗娟	2001	121	17
仁愛堂龐盧淑燕幼稚園	龐盧淑燕女士BBS	葉玉帶	2005	339	29
仁愛堂劉皇發幼稚園暨幼兒園	吳瑞麟先生	周有好	1983	106	19
仁愛堂田家炳幼稚園暨幼兒園	田熾先先生	馮艷霞	1988	104	27
仁愛堂吳黃鳳英幼稚園暨幼兒園	吳明珍主席MH	姜育香	1993	112	22
仁愛堂張慕良夫人幼稚園暨幼兒園	張崔賢愛主席BH	楊彩明	1993	100	26
仁愛堂陳鄭玉而幼稚園暨幼兒園	陳鄭玉而主席MH	黎燕芬	2001	110	22
			總數	4,055	509

■ 展望

為推行及持續優化「3C」幼兒課程計劃(即溝通能力Communication、協作能力Collaboration及創造力Creativity)，本科將綜合過往實踐成果，邀請大學研究團隊，利用數碼科技研究遊戲與學習動機的關係；提供家長訓練，將3C概念及成效伸延至家庭發展，持續優化及提升計劃，並加入戲劇、科學探索及動態學習，深化「3C」課程，加強幼童的學習效果。

在創科教育(STEM)大勢之下，本科將與屬下幼稚園攜手合作，以大自然探究為主題，期望藉跨學科教育，鼓勵學生透過五感體驗及科學實驗，認識大自然，了解樹木的生長歷程，以及探討不同食品的營養成份等，由淺入深引發學生對科學探索的好奇心及認識，從而提升他們珍惜資源的環保意識。

本科將追求創新及適時的教育方向，繼續提供全面及多元化的教育服務。

圓玄學院呈獻： 仁愛堂第二屆「名師出高徒」計劃

「仁愛堂第二屆『名師出高徒』計劃」為本堂重點教育項目之一，承蒙圓玄學院冠名贊助，與「仁愛堂蔡黃玲玲教育基金」合辦計劃，並得到教育局支持。計劃重點項目包括「名師導航」，按高徒的志趣，配對不同界別成功人士名師；透過定期會面，名師與高徒建立亦師亦友的關係，並透過分享指導學生建立積極及正面的人生觀，建構社會網絡，最終成就未來社會專才。

為讓高徒對職業生涯作充足準備，計劃於2017年暑假期間安排他們前往各界別機構進行為期2星期的「專業工作體驗」，讓高徒對各行各業都有初步了解。計劃亦於2018年暑假期間舉行「上海境外考察項目」，於4天的考察旅程中，參觀上海各項經濟建設及文化設施，了解當地經濟貿易、科技及文化保育的發展，拓展眼界，對未來升學及就業有莫大的幫助。



參與「上海境外考察項目」的高徒們到訪中國商用飛機有限公司，了解當地經濟貿易及科技發展。

此外，「仁愛堂蔡黃玲玲教育基金」於計劃中專項贊助「優化學習津貼」，每名高徒獲得港幣8,000元的津貼，用作支付補習、興趣班、交流團和購買參考書等費用，減輕他們在學習上作多元化發展的經濟負擔。

計劃其中一個重點項目「品格塑造培訓」自2017年3月開展以來，共舉辦4次培訓，邀請社會專業人士分享生命故事，協助高徒建立正確價值觀。首次培訓主題為「九型性格輔導」，讓高徒學會了解自己及觀察別人；第2次培訓承接九型人格心理學，引入了「靜觀認知」的訓練，教導同學如何跟「自己」相處及與困難共處，並透過「靜觀」舒緩壓力、提升身心健康及建構良好人際關係；第3次培訓為生涯規劃活動，透過「模擬人生」工作坊，讓同學反思自己的人生及體會人生不同階段的抉擇，規劃人生；第4次活動邀請了不同行業界別的名師分享職場應有品格，讓同學了解如何將已建立的品格價值觀應用於職場的各種挑戰與衝擊，期望高徒能透過計劃確立核心價值，迎戰逆境未來，作為計劃的品格塑造總結培訓。



計劃名師石美寶博士以遊戲方式分析職場面對的操守抉擇，高徒們獲益良多。



同學於「模擬人生」工作坊，透過體驗不同行業，而對自己的生涯規劃作初步定位。

教育服務

兒童發展基金 — 仁愛堂青鷹計劃

「兒童發展基金 — 仁愛堂青鷹計劃」是一個旨在促進弱勢社群兒童的較長遠發展項目。新一期3年計劃已於本年度展開，服務區內100位來自基層家庭的青少年及其家人，鼓勵兒童規劃人生。計劃包含3個主要元素，分別是「個人發展規劃」、「目標儲蓄」和「師友配對」，提升參與學員個人能力和素質，擴闊視野，豐富社會經驗。

計劃過去一年共舉辦了20多個活動，內容包括自我認同、個人發展、財務管理等，讓他們養成儲蓄習慣，同時累積無形資產，如正面態度、抗逆能力、社交網絡等，為未來發展奠下基礎。此外，計劃同時招募了100位義工友師成為學員的成長嚮導，在計劃的3年中，協助學員擴闊視野、啟迪志向，並指導他們建立自信和正面的處事態度，陪伴和帶領他們成長。



義工友師帶領學員參觀各行各業的工作地點，讓他們對個人發展作出規劃。

香港理工大學仁愛堂歐雪明兒童發展中心

仁愛堂除了關顧幼兒的全人發展外，亦一直關注有特殊學習需要學童，更於去年始與香港理工大學合作開展為期3年的仁愛堂「音•藝」育苗計劃。計劃主要以音樂及藝術成長遊戲項目，探討對幼兒的認知、語言、社交及大小肌肉協調能力方面的發展及影響。

香港理工大學已呈交首年計劃成效研究分析及前後測試評估，顯示學生於工作記憶、順序運動能力、執行能力及情緒辨識能力表現進步比率由10%至23%不等；根據課堂觀察編碼、家長及教師問卷分析顯示，學生的專注力、自律及溝通能力均有顯著提升；家長的自我效能感亦有明顯進步。

本計劃已踏進第2年，除繼續課堂的訓練外，計劃亦將於2019年11月份舉行成果發佈會，分享研究計劃數據。計劃第3年的「教師專業培訓」，將邀請資深音樂治療師為仁愛堂屬下教師度身訂造4個組件課程，包括音樂治療專業（包含特殊學習學生需要）、音樂治療師結他技巧、行為治療於音樂治療中的應用及實習課程，期望進一步提升教師的專業水平。



導師會透過不同觸感素材及顏料，讓幼兒發揮創意，提升大小肌肉協調能力及觸感。



透過樂器有助提高幼兒學習興趣，並鼓勵學生主動參與活動，同時提升認知及語言能力。

仁愛堂鄰里支援幼兒照顧計劃

「仁愛堂鄰里支援幼兒照顧計劃」自2008年開展服務，至今已進入第11個年頭，為屯門區內0至9歲以下幼兒，以鄰里層面提供短暫及具彈性的日間幼兒照顧服務，提升社區互助精神。

計劃由一群社區褓姆以義工形式提供中心及社區保姆家居託管幼兒服務，並每月安排褓姆參與培訓，提升褓姆照顧幼兒的技巧及分享照顧幼兒經驗。培訓題目包括「幼兒常患疾病及處理

方法」、「如何與子女談性」、「與你童行等」。另外，計劃亦定期舉辦褓姆聚會及參與不同活動，如樂聚山徑遊及仁愛堂慈善步行日等，以提升褓姆間的凝聚力。



社區褓姆家庭參與仁愛堂環保城市定向慈善賽，支持仁愛堂籌募活動之餘，亦共享天倫樂。

過去一年服務

近**64,000**小時

1,000人次



社區褓姆家庭參與端午節「粽有你的心」活動，一同歡度佳節。

教育服務

幼稚園

為輪候資助學前康復服務的兒童提供學習訓練津貼

仁愛堂於2014年開始承辦「為輪候資助學前康復服務的兒童提供學習訓練津貼」的服務，為發展遲緩、專注力缺乏、過度活躍症及自閉症譜系等有特殊學習需要的幼兒，提供個別及小組訓練。服務同時根據幼童及家長的需要開展活動，為家長提供多方面支援，豐富幼童的成長體驗。過去一年共有173名幼兒受惠，服務時數超過500小時。



本堂社工及資深特殊幼兒工作員會根據對有特殊學習需要的幼兒的能力評估擬定「個別學習計劃」，對幼兒的言語、認知、大小肌肉等能力進行有系統的訓練。

助非華語幼兒融合

仁愛堂顏寶鈴幼稚園透過參加教育局「到校專業支援服務－關顧非華語幼兒的學習需要」計劃，提升教師對非華語兒童需要的關注及敏感度，以及在課程設計運用之彈性和靈活性。



家長一同參與課堂，讓幼兒適應幼稚園生活。

凝聚家長力量 培育幼兒成長

仁愛堂葉德海幼稚園視家長為重要的合作夥伴，並持續推行家長親職教育活動，讓家長參與規劃及協助學校舉辦活動，凝聚家長力量，以正面的態度與學校共同培育幼兒成長。



家長合力製作愛心禮物，送予長者中心的老友記，以展關愛。

遊戲學習 鼓勵探索

仁愛堂彭鴻樟幼稚園持續以遊戲學習的策略，加強「3C」課程的發展；透過生活化的主題，引發兒童主動探索，從中發揮溝通、協作和創意思維，同時享受自主學習的樂趣，誘發對周遭事物的好奇心；通過混齡興趣班和德育故事等恆常活動，促進幼兒互相關顧及尊重，達致和諧相處。



幼兒發揮無限創意，合作製作小火車，體現遊戲學習的樂趣。

教師培訓 設計多元化教學活動

仁愛堂鄧楊詠曼幼稚園進行正向教育教師培訓課程－「正向教育由成長思維做起」。教師團隊透過觀課及定期的小組討論，共同商討活動內容及設計課堂，鼓勵教師從不同角度思考，為幼兒提供更多不同的學習機會，調節活動的多元化和均衡性，促進校本「3C」校本課程的實踐。



教師積極參與培訓講座及工作坊，提升教學質素。

活動教學法 啟發幼兒的發展

仁愛堂龐盧淑燕幼稚園推行活動教學法(Activity Approach)，由老師引導及帶領幼兒設計活動主題，鼓勵學生自行探索及從實踐中學習。教學過程強調孩子思考、表達及創意的發揮，藉此引起學生學習動機及啟發學生自主的學習能力。



幼兒分享討論成果，增強表達能力和公開演說能力。

關顧幼兒體能及身心發展

仁愛堂劉皇發幼稚園暨幼兒園因應學校的環境與幼兒的需要，設計全面、有效益且富趣味的校本體能活動，持續提升幼兒的體能及身心發展，讓他們在愉快歡樂的氣氛下，學習基本技能和鍛煉良好體魄，並建立恆常體能活動的健康生活價值觀。



透過跳繩活動及體能遊戲，提升幼兒心肺功能、肌耐力、身體協調等能力。

教育服務

推動「故事爸媽」 培養幼兒閱讀習慣 認識大自然 參與綠色種植

仁愛堂田家炳幼稚園暨幼兒園於學校推動親子閱讀習慣，並與仁愛堂社會服務科社工合作，舉辦「故事爸媽」學堂，教導家長選擇合適繪本及說故事技巧，培養幼兒閱讀習慣。



故事媽媽到校為同學說故事，增加幼兒閱讀的興趣。

仁愛堂吳黃鳳英幼稚園暨幼兒園積極推行綠色種植活動，透過教導兒童種植，讓他們認識植物生長和學習照顧植物，從而培育愛護植物，以及珍惜大自然，以至身邊事物的價值觀，期望學生能將綠色種植活動的環保知識帶入家庭，共同愛護大自然。



幼兒收成自己種植的蔬菜，非常興奮。

戲劇繪本教學 發揮幼兒無窮創意 外地交流 提升教師專業能力

仁愛堂張慕良夫人幼稚園暨幼兒園持續發展「結合戲劇元素的繪本課程」，加強學生閱讀的興趣和能力。幼兒於課堂中發揮無窮創意，運用豐富語言能力及肢體表達技巧，促進學生「3C」能力。



幼兒發揮創意，合作建構路軌。

仁愛堂陳鄭玉而幼稚園暨幼兒園安排教師到各地進行學術交流活動，與不同地區的學者互相交流分享，讓教師觀察各地的教學經驗，將交流反思所得調節及應用在課堂中，提升教師專業能力及教學質素。



全校教師到訪位於珠海的幼稚園進行學術交流。

仁愛堂劉皇發夫人小學

激發活力 劉小起動

喜蒙「仁愛堂蔡黃玲玲教育基金」撥款贊助，本校推行「激發活力 劉小起動」計劃，鼓勵學生積極參與運動，藉此提升學生的身體素質和心理健康。計劃分為3部分：第1部分為「普及化」，透過旋風球活動及心跳帶體驗，讓同學明白運動對身心發展的重要，培育學生「一生一體藝」。計劃同時為老師提供瑜伽班及各類運動活動，讓老師們亦能感受到運動的樂趣；第2部分為「深化」，本校聘請香港籃球及排球代表隊成員培訓校內精英運動員，發展學生潛能；第3部分為「延伸」，透過在6月到高雄的體育交流，讓學生了解當地的運動文化，亦會和當地學生比賽，互相學習。



學生練習旋風球，體驗各類型運動。

英文語境學習活動

營造語境學習是英文科學習重點，透過多元化的英語活動，提升學生對英語的興趣及增強其說話的自信心。本學年英文科透過西方節日進行情境學習，如「萬聖節英語活動日」及「聖誕英語繽紛學習派對」，認識傳統節日之餘，同時體驗西方文化；透過具特色的英語攤位遊戲，以提升其學習的趣味；讓學生設計校本英語自學冊，增加識字量及重溫所學的英文文法及寫作技巧，並配合網上自學元素，寓遊戲於學習，讓學習倍添樂趣。



學生及老師以鬼馬造型歡度萬聖節英語活動日。

走出課室 境外學習

為擴闊學生學習經歷，學校制定有系統的境內及境外學習架構，讓學生在6年小學生活中均有機會以多元形式「走出課室」，培養學生獨立能力，了解各地的文化及生活方式，拓闊視野。本學年學校舉辦「上海及惠州同根同心學習之旅」、「雲浮自然農莊體驗之旅」、「泰國小機師訓練」等境外考察，學校亦將籌備「北京音樂藝術文化之旅」、「澳門珠海足球訓練營」、「體育台灣之旅」，以及不同專項境內外訓練交流營，讓超過200位同學參與豐富的學習交流體驗。



足球校隊遠赴澳門，與當地足球隊交流。

教育服務

仁愛堂劉皇發夫人小學

35週年校慶啟動 由「心」出發

今年適逢35周年校慶，學校於2018年7月9日假屯門大會堂演奏廳，舉辦盛大的「綜藝匯演暨35周年校慶活動啟動禮」。參與演出的同學多達200多位，大家都施展渾身解數，每個表演節目都精彩絕倫。

此外，本校校友組成籌備小組，於2018年12月15日舉辦「永愛童真」校友聚會，慶祝學校校慶。當天回校校友將近200人，凝聚教師、學生、家長及校友等。大家當日久別重逢，舊地重遊，聚首一堂，訴說昔日情懷。學校踏入35年，總結過去成功經驗，保留優良傳統，與時並進，展望未來，昂首闊步，邁步向前，發展學校特色。



本校舞蹈隊以精彩的演出慶祝學校35周年校慶。

學業/非學業成就		
主辦單位	活動名稱	獎項
香港學界體育聯會屯門區小學分會	2018-2019年度小學校際田徑比賽	男子特組100米第2名
鐘聲慈善社胡陳金枝中學	屯門區躲避盤比賽	冠軍
香港跆拳道正道館	跆拳道邀請賽2018男子自由搏擊色帶組	冠軍
香港舞蹈總會	精英盃中國舞比賽2018	金獎
西凌舞蹈	2018體育舞蹈公開賽7-8歲男女組	冠軍(2項) 季軍(2項)
國際文化藝術教育學會	第8屆「國際盃」才藝大賽初小組單人舞	金獎
國際少兒表演藝術發展公司	星藝盃初小組單人士舞/群舞爵士舞	金獎
國際文化藝術教育學會	第9屆「善行盃」全港才藝大賽 初小組舞蹈爵士單人舞	金獎
屯門婦聯	屯門區小學創意故事續寫大賽	作家推薦獎
香港學校音樂及朗誦協會	第70屆香港學校朗誦節	亞軍(粵語獨誦) 亞軍(普通話獨誦) 季軍(英語獨誦)
泰國數學協會	泰國國際數學競賽2018(香港賽區)	銀獎 全港小學團體季軍
天主教教區學校聯會	第5屆全港小學數學挑戰賽初賽	個人賽銀獎
奧冠教育中心	粵港澳大灣區數學競賽2019(香港賽區)	一等獎

仁愛堂田家炳小學

發展高爾夫球運動

本校致力營造全民運動的校園氛圍，以「Sports for all」為口號，提供多元化的體育活動，豐富學生的學習經歷。本校於2014年開始舉辦高爾夫球興趣班及校隊訓練，除了在校內進行活動外，亦帶領學生到高爾夫球場進行實地考察活動，體驗在果嶺揮桿擊球及推桿入洞技巧。在老師悉心規劃及實踐下，校內參與體育活動的人數持續上升，成功營造富運動色彩的校園文化。



學生於高爾夫球場進行實地考察活動。

榮獲行政長官卓越教學獎嘉許狀(體育學習領域)

本校體育組老師榮獲2017-2018年度行政長官卓越教學獎嘉許狀(體育學習領域)，以表揚學校於體育學習領域作出之努力和成就。學校於2018年7月6日出席頒獎典禮，並由行政長官林鄭月娥GBM, GBS太平紳士及教育局局長楊潤雄太平紳士頒發獎狀，本校老師喜獲此殊榮。



仁愛堂田家炳小學校監田定先先生(左一)撥冗蒞臨會場觀禮，與校長黃悅明博士(右一)、曾燕琮副校長(左二)及獲獎老師一同分享喜悅。

澳洲交流團

為讓學生擴闊視野，本校近年舉辦多項海外交流團活動，當中包括美國、英國及加拿大，讓學生能實地學習外國文化及提升英語能力。本校於2018年7月21日至8月3日期間舉辦澳洲交流團，首次安排學生在澳洲政府學校與當地學生一同上課，並居住寄宿家庭，增加學習英語及澳洲文化的機會。本校將陸續籌辦多項海外交流團項目，計劃前往紐西蘭或新加坡等國家，增加同學接觸不同文化的機會，增廣見聞、擴闊視野。



同學與當地學生交流，體驗外地文化。

教育服務

仁愛堂田家炳小學

中華文化課程設計與推廣

本校參加由「田家炳基金會」資助、中文大學優質學校改進計劃舉辦的「傳承動起來：香港小學中華文化課程設計與推廣計劃」，以西貢坑口客家文化為主題，讓本校小四學生透過全方位學習的方式，

認識與西貢區相關的中華文化，如客家武麒麟、客家菜、客家山歌、戲棚搭建及花牌製作技藝等，提升學生對本土非物質文化遺產的了解，擴闊視野，並培養學生珍重傳統文化的高尚情操。



同學向嘉賓講解戲棚的情況。



校長黃悅明博士(中)與嘉賓在戲棚前合照留念。

學業/非學業成就		
主辦單位	活動名稱	獎項
教育局	行政長官卓越教學獎	2017-2018年度行政長官卓越教學獎 — 嘉許狀(體育學習領域)
香港學界舞蹈協會、 教育局合辦	第54屆學校舞蹈比賽	現代舞(小學組)全港團體亞軍 小學高年級組現代舞群舞優等獎 小學高年級組現代舞3人舞甲級獎 小學高年級組現代舞雙人舞優等獎 小學高年級組西方舞3人舞甲級獎 小學高年級組西方舞群舞乙級獎 小學高年級組西方舞獨舞乙級獎 小學高年級組中國舞群舞甲級獎 小學低年級組現代舞群舞優等獎 小學低年級組中國舞群舞甲級獎
香港學界體育聯會(西貢區)	第21屆西貢區 小學校際田徑比賽	冠軍6項、亞軍6項、季軍4項及殿軍5項 男子甲組個人全場冠軍 男子甲組團體冠軍 男子乙組團體亞軍 女子乙組個人全場亞軍 女子乙組團體殿軍

學業/非學業成就

主辦單位	活動名稱	獎項
香港學界體育聯會、 香港學界體育聯會、 西貢區小學分會主辦	2018西貢區 小學校際游泳比賽	男子乙組團體亞軍 男子乙組50米蛙泳冠軍 男子乙組100米蛙泳亞軍 男子乙組4X50米自由泳接力亞軍 女子甲組團體優異獎 女子甲組50米背泳冠軍 女子甲組100米自由泳冠軍 女子丙組團體優異獎 女子丙組50米背泳亞軍
香港學界體育聯會西貢區 小學分會	西貢區小學校際籃球 比賽	團體優異獎
衛理中學	40周年校慶小學 籃球邀請賽	銀盃賽男子組殿軍 金盃賽女子組季軍
呂明才小學	35周年校慶籃球邀請賽	冠軍
慈幼英文學校	第5屆慈幼杯小學籃球 邀請賽	男子組亞軍
馬錦明慈善基金馬陳端喜紀念 中學	第5屆小學5人籃球 挑戰賽	女子組殿軍
西貢區校長會及將軍澳文化 康樂中心	香港回歸祖國20周年 學界環保模型船設計大賽	個人賽亞軍、季軍各1項 接力賽冠軍、亞軍各1項 全場總冠軍
教育局資優教育組	第13屆香港小學數學 創意解難比賽	銅獎
香港教育大學數學與資訊科技 學系及香港天主教教區學校聯會 (中學組)合辦	第4屆全港小學數學 挑戰賽	個人獎金獎1項 個人獎銀獎1項 個人獎銅獎2項 個人獎優異獎5項
香港資優教育學會	2018環亞太杯國際數學 邀請賽初賽	一等獎4項 二等獎7項 三等獎22項
香港教育工作者聯會 及亞洲機器人聯盟	2018海峽兩岸暨港澳 機械人大賽，共約1,300 位來自中國、香港、 澳門及台灣的學生參與 比賽	VEX機械人工程挑戰賽小學組銅獎、 避障競速比賽銀獎及 輪型機械人循跡比賽金獎
匯知中學	第17屆全港小學英文 民歌組合歌唱比賽初賽	季軍
香港學校朗誦及音樂協會	第70屆香港學校音樂節 —教堂音樂—中文 歌曲—小學合唱隊	優良獎
香港小結他學會	2018HKUA盃校際 小結他音樂節	公開組—優秀獎

教育服務

仁愛堂陳黃淑芳紀念中學

全方位學習

「全方位學習」是讓學生在不同環境中，例如在學校、家居、工作間、社區等學習，從中獲得一些單靠課堂學習難以達到的學習經歷。教師利用多樣化的環境和資源，配合時間、地方、人物各方面所組成的情境，有助學生在不斷變化的社會中，實現全人發展的目標和終身學習的能力。「全方位學習」計劃的活動包括課外活動、聯課活動、課程延伸、考察交流、遊學體驗、社區服務、與工作有關的經歷等。「全方位學習」計劃可與日常課程配合，並且貫穿各學習領域，在課程發展上扮演著延伸、擴闊及促進的角色。



學生參與「認識新珠三角考察團」，了解中國內地發展。

英文周

為提升校園學術氣氛，本校每年均舉辦不同學習領域的學術周，例如英文周、STEM教育周、文化周、體藝周等，透過多元化的校內及校外活動，增潤學生的學科知識，強化追求知識的動力。本校於每年12月份均會舉辦英文周，本年

英文周主題為「向世界出發－流行文化」(The World Around Us－Popular Culture)，內容包括「英語一分鐘」短片、聖誕卡製作工作坊、Bingo遊戲、英文書法工作坊、英文歌唱比賽等，透過生動有趣活動，拓闊學習英文的語言環境。



學生參與英文書法工作坊，提升學習英文的興趣。



透過舉辦英文歌唱比賽，提高學生學習英語動機。

仁愛堂陳黃淑芳紀念中學

新春慈善跑

本校每年在春節過後，亦會舉辦新春慈善跑，作為全校參與的大型賀歲活動。與此同時，學校鼓勵同學以「一人一利是」的方式作捐獻，讓同學

學習與人分享，體驗「施比受更幸福」的喜悅，並祝願同學於新的一年有一個健康而美好的開始。



同學以「一人一利是」的方式作捐獻。



全校師生參與新春慈善跑。

學業/非學業成就		
主辦單位	活動名稱	獎項
九龍倉學校起動計劃	WeCan Scholarship	本地資助學位課程獎學金(2項)
第70屆香港學校朗誦節	女子組英詩獨誦	季軍
科普教育基金有限公司	廈門科普文化之旅－遙控模型車遴選賽	季軍
HKTREE及今日校園	2018應用可再生能源設計暨競技大賽	無線充電超級電容模型車運載大賽一等獎(2項)
香港學界體育聯會	屯門區校際籃球比賽	女子甲組亞軍
香港學界體育聯會	屯門區校際手球比賽	男子高級組季軍
香港學界體育聯會	屯門區校際田徑比賽	女子丙組推鉛球亞軍
屯門區少年警訊	2018年度「屯結抗毒無界限」5人籃球賽	女子組亞軍
仁愛堂體育中心	2018仁愛堂跆拳道大賽色帶搏擊組(黑帶)	季軍

教育服務

仁愛堂田家炳中學

參與STEAM@Soybean「大豆回家之路」計劃

本校在2018年參與大教育平台及香港中文大學主辦的聯校科研計劃－STEAM@Soybean「大豆回家之路」。計劃由農業生物技術國家重點實驗室夥伴實驗室主任林漢明教授領導，整個科研計劃分3個階段進行，包括在校栽種及分析各項大豆生長數據、到甘肅省實地考察大豆農田及與國家重點實驗室科研人員交流及利用應用分子標記(Molecular Markers)及聚合酶連鎖反應(Polymerase Chain Reaction)技術進行校本科研，辨認不同大豆品種。

整個計劃令同學認識到要解決世界糧食短缺問題，必須結合科學、工程、數據分析和尖端技術各範疇，以及靈活創新，更重要是明白到無論任何發展，必須「以人為本」。沒有了「人民素養」及「社會關懷」元素的發展，不但不能解決問題，只會造成更大的差距及矛盾，並不是可持續發展模式。

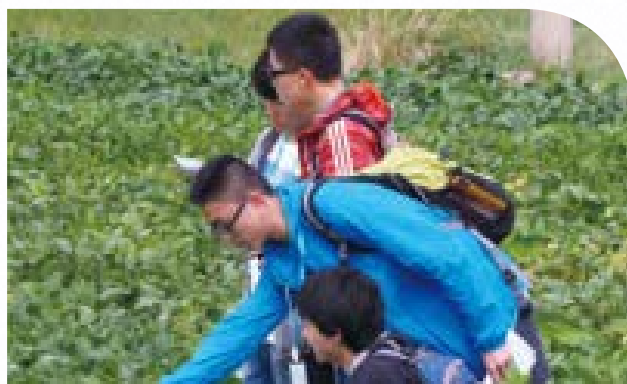

同學於大豆農田進行科學探究。

姊妹學校計劃：長春考察

本校一向重視豐富同學的學習經歷，培養同學多元能力。在2018年3月29日至4月5日，5位老師帶領39位高中同學到吉林省考察交流，行程中遊走長春市、集安市、敦化市及長白山。

同學透過專題研習，認識國家當前社會、經濟及教育發展。從探討吉林省旅遊業、農業及文化保育的發展，認識國家「十三五規劃」的施行。

在長春市期間，得到長春田家炳實驗中學及長春田家炳中學的熱情招待，兩地學生互相交流，一同參觀多個偽滿州國時期的建築與博物館，了解國家的過去；在長春田家炳實驗中學于利合校長積極連繫安排下，讓我校一團能到訪長春軌道客車公司，深入認識國家鐵路工程，拓闊同學視野。



本校學生與長春田家炳實驗中學學生互相交流。



學生參觀長春軌道客車公司，深入認識國家鐵路工程。

仁愛堂田家炳中學

網龍暑期學生虛擬實境體驗製作夏令營

為了使學生及老師能更深入了解虛擬實境(Virtual Reality, 簡稱VR)創作,運用科技打破時間、空間的限制,激發學生與書本中的知識互動及學習興趣,今年暑假學校參加了由大教育平台及網龍華漁教育舉行的5天福州虛擬實境體驗製作夏令營。

在5天的課程中,學生體驗設計和製作VR內容,學習使用VR編輯軟件設計製作及融入STEM學習和應用。此外,學生參觀國內頂尖資訊科技公司,並在其以電影《星際迷航》中的「聯邦星艦企業號」飛船為藍本所建的公司總部,體驗網龍VR設計師的日常工作及企業文化。



本校學生參加福州網龍科學營考察,體驗VR課堂。

勇奪 International Genetically Engineered Machine (iGEM) Competition 銅獎

iGEM為全世界最頂尖的合成生物學(Synthetic Biology)比賽,每年有來自超過40個國家,300隊隊伍參賽,其中包括麻省理工學院(MIT)、哈佛等知名學府隊伍。隊伍需要用1年時間進行研究,並於比賽時出席即場演講及海報答問2個環節。

經過4日的比賽後,本校聯隊Hong Kong JSS獲得評判團的肯定,奪得銅獎殊榮。獲得同級獎項的包括史丹福大學及慕尼黑大學等著名大學的隊伍。



本校同學於台上演講後解答評審團的提問。

教育服務

仁愛堂田家炳中學

學業 / 非學業成就		
主辦單位	活動名稱	成績
香港學界體育聯會	校際游泳比賽 男子乙組100米蛙泳、200米蛙泳 男子甲組50米背泳、100米背泳	冠軍
香港草地滾球總會	2017青少年草地滾球分齡賽 (12-14歲)	冠軍
康樂及文化事務署香港草地滾球總會	全港學界草地滾球公開賽	冠軍
廣州跆拳道總會	穗港杯-44kg	冠軍
香港學校音樂及朗誦協會	第69屆香港學校朗誦節英詩集誦	第1名
香港學界舞蹈協會	第54屆學校舞蹈節 爵士舞《我的暗戀》	優等獎及編舞獎
	中國舞《跟你到天邊》	優等獎
觀塘民政事務處 觀塘區文娛康樂促進會	第46屆全港公開舞蹈比賽 爵士舞《我的暗戀》	金獎及 全場最佳表演獎
香港電腦教育學會	學習如此多紛2018學界程式設計比賽	冠軍
香港大學	加拿大中學生電腦大賽(香港)2018	一等獎
教育局	香港學校戲劇節比賽 參賽劇目《業》(廣東話組) 劇社全體成員	傑出整體演出獎 傑出合作獎 傑出舞台效果獎
Samsung	第61屆體育節第22屆學界足毬邀請賽 女子高級團體賽	團體冠軍
	女子雙人賽	冠軍
	初級男子團體賽	冠軍
Faber-Castell香港Art Playground奧比斯 和星夢郵輪	慈善繪畫創作比賽 「珍惜・欣賞色彩為世界帶來的美」	高中組冠軍
田家炳基金會	田家炳中學 優異畢業生獎學金	10名學生



可
持
續

發
展

可持續發展

環保項目

仁愛堂作為綠色機構，一直致力推動環保，積極透過舉辦「極地之旅」環保教育項目、承辦由環境運動委員會及「環保及自然教育基金」資助、以推動綠色生活為目標的「社區教育及環保教育生活館」，以及支持屯門區內的大型環保推廣活動－「綠色關愛運動」等，將綠色生活概念植根社區。

■ 年度重要事項

綠在屯門

憑藉豐富的環保回收及於社區推動環保教育的經驗，本堂於2018年5月成功取得「綠在屯門」為期3年的營運合約。

「綠在屯門」是環保署「綠在區區」計劃中第6個落成啟用的創新社區環保站，旨在積極支援社區回收及推動社區環保教育工作，除了為屯門區提供不同回收物料的收集服務，更舉辦各類推動「惜物、減廢」、以人為本的環保教育活動及工作坊。

「綠在屯門」積極聯繫屯門區內不同的網絡，包括屋苑、學校、社福機構等，完善回收網絡之餘，更會推動區內居民、學生透過參加工作坊、參與義工服務等，學習更多環保知識，再積極分享推廣，全力打造可持續發展的綠色屯門！



「綠在屯門」於2018年11月13日舉行開幕禮，並邀得主禮嘉賓環境局黃錦星局長GBS太平紳士(左一)、民政事務專員葉錦菁太平紳士(左四)、屯門區議會梁健文主席BBS,MH太平紳士(左三)、羅合秦主席(左二)、戴凱倫總理(右三)、譚健業總理(右二)、屯門區議會葉文斌議員(右一)出席，一同見證「綠在屯門」初步營運成果。

綠在屯門

地址：屯門屯義街9號

電話：2496 4288

辦公時間：星期二至日早上8時至晚上8時

 綠在屯門
Tuen Mun Community Green Station



「綠在屯門」展示以回收廢棄紡織物料創作的畫作。這些作品不但延續紡織物的生命，亦展示設計師獨特的環保品味。



由9月下旬試業至今，「綠在屯門」已聯繫接近170個區內屋苑、友好機構及學校參與減廢回收工作，加上得到區內居民踴躍支持，成功收集超過145噸可回收物品，包括電器及玻璃容器等。



「綠在屯門」先後舉辦了超過100個環保工作坊、講座、導賞活動，向區內居民宣揚「惜物、減廢」和「乾淨回收」訊息。

環保織造縫補寶 — 手作文化計劃

本堂喜獲「環保及自然教育基金」及環境運動委員會贊助，於2017年6月至2018年12月中舉辦了一個創新的環保項目—「環保織造縫補寶 — 手作文化計劃」。在熱心義工的積極支持下，整項計劃超額完成了44個升級改造工作坊、18個講座及109個手作智慧分享；更利用舊衣布辦創作了超過5,000件製成品，成功減少30,000件以上的舊衣及布辦垃圾。



同學們發揮創意，把舊牛仔褲再造為盛物袋。

而為了向社區推廣惜物減廢及升級再造的訊息，項目更舉辦了3次展覽，分別以「藝術」、「升級改造」及「關愛」為主題，讓舊紡織物於不同範疇再次發揮所長，延續它們的生命，同時推廣減少丟棄紡織物的環保訊息。為了使計劃能夠有效承傳，我們整合了計劃經驗及建立創作基地的方法，製作成教材套，與全港中小學及非牟利機構分享，希望為環保凝聚更多力量。

■ 展望

本堂將繼續肩負綠色使命，積極配合及回應政府推動的環保政策，致力透過轄下不同的環保項目、學校及社會服務單位，將環保訊息廣傳，延續綠色生活。

可持續發展

社會企業

仁愛堂在民政事務總署「伙伴倡自強」社區協作計劃基金的資助下，由2007年起，先後成立多間社會企業，並於本年度合共為新界西地區的弱勢社群提供接近50個就業機會，受惠人士包括單親家庭婦女、退休長者、新來港人士及聽障人士等。

■ 年度重要事項

綠家居

營運逾11年的「綠家居」一直積極與官、民、商及學界合作，全年參與超過90個大小展銷活動，包括連續12年參與「工展會」，以及連續10年參與「美食博覽」等，藉此向市民宣揚健康訊息，並推廣環保及有機產品。本年「綠家居」服務人次超過33,000人。

「綠家居」亦提供一站式專業福袋代辦服務：依據企業、機構的派發對象及預算，度身選配最合適的福袋組合，再進行採購、入袋，最後將福袋直接送抵活動場地。本年度，由「綠家居」代辦的福袋數量接近4,000個。



長者們收到羅台秦主席聯同董事局成員派發由信善紫闕玄觀贊助的福袋，笑逐顏開！



以有機健康產品為主題的「綠家居」展銷攤位在「漁農美食迎春年華」推出特別優惠大受市民歡迎！



內附餅乾、即飲湯包、麥片的福袋，最合長者口味！

水雲澗

「水雲澗」於2008年成立，至今已營運超過10年，致力提供專業優質的按摩服務，在區內贏得良好口碑，於本年度服務接近10,000人次。「水雲澗」特別為企業、屋苑會所及社福機構提供到戶式保健按摩服務，讓企業員工、屋苑住戶、以及受痛症困擾的長者可以更方便享受到專業按摩服務，同時亦為按摩技師提供更多工作機會。



「水雲澗」技師夠專業，婆婆大力讚好！



長者健康生活站

為配合「仁愛堂長者愛心卡計劃」而特別設立的「長者健康生活站」，持續提供各類型健康產品及復康用品，照顧區內長者在衣、食、住、行各方面的需要。「長者健康生活站」更善用第三齡資本，聘用長者為店員，為他們提供發揮潛能、貢獻社會的機會，體現「老有所為」的精神。



長者店員耐心向客人推銷健康產品，態度專業，服務盡心。

■ 展望

來年，社會企業部將積極籌備擴充「水雲澗」業務，另將全面開拓一站式專業福袋代辦服務，並會加入不同元素，例如推出主題性應急包，例如「颱風備用包」、「禦寒備用包」等，以適時回應社會所需。

本部亦將加強員工培訓以提升服務質素，同時積極研究及開拓自家品牌產品，藉此提高成本效益；並將與政府部門、商界、學界及友好機構繼續維持緊密合作，發揮協同效應，多管齊下，務求令業務得以持續穩健發展。

可持續發展

康體服務

本堂康體部旨在為市民提供優質康體設施，積極推動不同類型的體育運動，以配合不同年齡及階層人士之需要，並提升市民參與康體活動的興趣。附設於仁愛堂賽馬會社區及體育中心的康體設施包括賽馬會圓玄學院文娛體育館、陳文達室內游泳池、鄭耀源紀念健體中心、蔡黃玲玲舞蹈館、連卓鋒舞蹈館及珍妮舞蹈館。過去一年，中心曾舉辦約**3,300**項活動，會員人數突破**20,000**人，全年服務高達**60**萬人次。

■ 年度重要事項

嶄新服務

為迎合不同的運動潮流，康體部每年均會引入新類型的班組，以滿足不同年齡人士的興趣及需要。今年開設的全新訓練課程包括肌肉筋膜放鬆及伸展訓練、幼兒室內足球、兒童K-pop舞蹈、兒童及青少年泰拳等，更創新舉辦「婦女跆拳道體驗日」，鼓勵婦女突破自我，激發運動潛能。



學習跆拳道有助強身健體、增強自信，因此吸引不少街坊參與「婦女跆拳道試玩日」，一嘗箇中樂趣。

心臟復康治療計劃

康體部與屯門醫院於2015年開展為期3年的「心臟復康治療計劃」，計劃主要安排曾患心臟病之復康院友，於本堂健體中心，在健身教練的指導下進行醫院物理治療師及醫生為他們設計之個人運動課程。通過持之以恆的適量運動，從而改善院友之個人健康。全期合共約有700人次經由醫院推薦參加此項計劃；由於效果良好，屯門醫院有意延續計劃，讓更多復康院友受惠。



「兒童及青年泰拳試玩日」為對泰拳有興趣的會員提供試玩機會，教練大讚小拳手們相當有潛質，從中培養良好運動習慣。

冰球訓練課程

康體部於本年度假仁愛堂田家炳小學之仿冰球場，開辦了15個冰球及溜冰訓練班，除該校學生可以接受專業冰球訓練，區內之小學及幼稚園學生亦有機會參與。



由康體部開辦的冰球及溜冰訓練班深受將軍澳區內小朋友歡迎，全年報名人數超過200人。

大型活動

每年，康體部除於體育中心舉辦多項大型賽事外，亦會推薦會員參加外間舉辦之升級考試及比賽，並且獲得優異的成績，項目包括：

- 2018仁愛堂健美公開賽
- 2018仁愛堂羽毛球大賽
- 2018仁愛堂劍擊比賽
- 2018仁愛堂空手道比賽
- 2018仁愛堂暑期羽毛球比賽
- 2018仁愛堂暑期游泳挑戰盃
- 2018仁愛堂體操比賽
- 2018仁愛堂跆拳道大賽
- 英國皇家芭蕾舞學院考試
- 游泳距離章考試
- 柔道升級考試
- 體操章別考試



參賽者以精煉的劍法擊退對手，為賽事增添緊張氣氛。



「2018仁愛堂暑期游泳挑戰盃」參加者在暑假期間訂立目標，挑戰自己。



幼兒展現爭勝的決心，在賽場上互不相讓。



體操學員表現自信，在比賽中展示出最優美的動作。



別看參賽者年紀小，跳躍扣殺的威力絕對不可看輕。

可持續發展

會員表現

本年度中心代表於外間賽事表現出色，並獲取多個獎項，優異成績臚列如下：

	賽事名稱	個人/隊伍	成績
全港分區小學跳繩比賽2018(屯門區)	男子2009年組個人30秒單車步	蒙溢翹	冠軍
	男子2009年組個人30秒二重跳		冠軍
	男子2009年組個人30秒左右側擺開跳	李家僖	冠軍
	男子2009年組個人30秒單車步		亞軍
香港個人全能跳繩公開賽2018	男子2009年組個人總成績	蒙溢翹	冠軍
	男子2009年組個人30秒速度跳		冠軍
	男子2009年組個人2分鐘速度耐力跳		冠軍
	女子2009年組個人總成績	林卓恩	冠軍
	女子2009年組個人30秒速度跳		冠軍
	女子2009年組個人2分鐘速度耐力跳		冠軍
2018深水埗區慶祝國慶暨傳統功夫及太極拳金獎大賽	女子2009年組45秒個人花式		亞軍
	男子2009年組個人30秒速度跳	李家僖	季軍
	男子2009年組個人2分鐘速度耐力跳		季軍
	42式太極劍	呂樂恒、曾慶儀	金獎
	24式太極拳	曾慶儀	金獎
	第三套新標準楊式太極劍	呂樂恒	金獎
	第三套新標準楊式太極劍	黃秀英	銀獎
42式太極拳	李錫榮	銀獎	
精英組42式太極劍	麥瑞富	銀獎	
集體24式太極拳	麥瑞富、朱敏華、曾慶儀、黃秀英、彭珍	銀獎	



蒙溢翹(左)及李家僖(右)於「香港個人全能跳繩公開賽2018」中勇奪多個獎項。



各隊員在首屆「香港太極、養生、武術精英公開賽」中擺出最本領招式。

賽事名稱		個人/隊伍	成績
首屆香港太極、養生、武術精英公開賽	集體42式太極劍	呂樂恒、曾慶儀、余玉清、黃秀英	冠軍
	長拳	伍遨立	冠軍
	刀術		冠軍
	第三套新標準楊式太極劍	呂樂恒、黃秀英	冠軍
		方玉妹	亞軍
	集體第三套新標準楊式太極劍	陳英傑、江潤蘭、方玉妹、吳玉蘭	亞軍
	40式太極拳	呂樂恒	冠軍
		陳英傑	亞軍
少林拳	黃靖荷、趙遨然	金獎	
	黃靖諄	銀獎	
國慶小龍公開賽2018－團體組		仁愛堂龍舟隊	冠軍
屯門龍舟競渡2018－中龍港鐵友誼盃			亞軍
漢華中學第九屆運動攀登難度賽－男子兒童組		胡家謙	冠軍
南華會第五十屆香港柔道邀請錦標大賽－女子7歲組		梁雅嵐	亞軍
南華會第五十屆香港柔道邀請錦標大賽－男子組55公斤級		劉晉璋	亞軍
2018香港柔道公開賽－男子組		梁宏曦	季軍



仁愛堂龍舟隊在「國慶小龍公開賽2018」勇奪團體組冠軍。



仁愛堂學員胡家謙憑藉出色的攀登技巧，勇奪「漢華中學第九屆運動攀登難度賽」男子兒童組冠軍。

可持續發展

健體中心會員類別分佈圖
(2018年1月至12月)

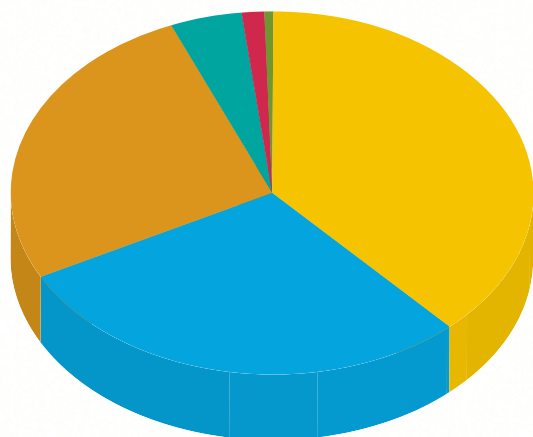

● 普通會員	7,857人	(37.9%)
● 長者會員	6,055人	(29.2%)
● 青少年會員	5,455人	(26.3%)
● 社區個人會員	952人	(4.6%)
● 嘉賓會員	242人	(1.2%)
● 社區家庭會員	154人	(0.7%)
● 團體會員	16個團體	(0.1%)

總會員人數：20,731人

康體部訓練班總參加人次
(2018年1月至12月)

總參加人次：199,856人次

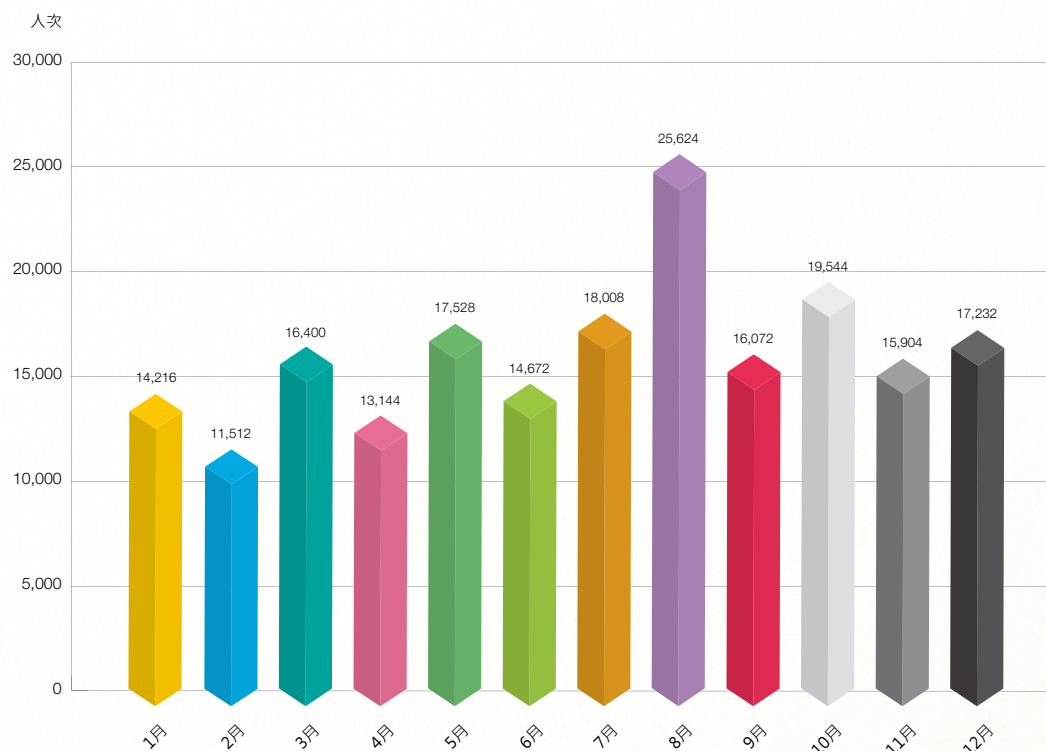

■ 展望

康體部將會積極籌備健體中心擴建工程，讓市民可以在更舒適和寬敞的環境下進行健身運動。而新擴建部份將加設瑜伽、拳擊及體能訓練中心，為市民提供更專門的運動訓練。中心更會全面

配合新開展的「仁愛堂羅台秦關愛基金(精神健康)」支援服務，引入各項有助減壓的運動，全面照顧市民身、心、靈3方面的健康。

The background features a scenic landscape with a river in the foreground, lush green trees on the banks, and misty mountains in the distance. A large, expressive white brushstroke graphic, resembling a traditional Chinese ink wash stroke, sweeps across the upper and middle portions of the image, framing the text.

人力、資訊 及行政

人力、資訊及行政

人力資源部

人力資源部的主要工作包括制訂招聘標準、薪酬管理、員工關係、績效管理、培訓、工作分析與評價及處理工傷個案。

■ 年度重要事項

獎項

人力資源部參加由勞工處舉辦的《好僱主約章》，經勞工處評審後，仁愛堂正式成為簽署機構。人力資源部亦參加由民政事務局及家庭議會舉辦的「2017/18年度家庭友善僱主獎勵計劃」，並榮獲「機構組別(非牟利/社會服務機構)」之「2017/18年度優秀家庭友善僱主」及「2017/18年度特別嘉許(金獎)」。

培訓

人力資源部於本年度為員工提供多個內部培訓項目，包括邀請勞工處代表分別為員工講解「辦公室僱員：預防筋肌勞損」、「工作與常見的腸胃病」與「安老院舍工作者的職業健康」之職業健康講座；廉政公署代表講解「防止賄賂條例」；另平等機會委員會代表講解「預防歧視及推動工作間的平等機會」，亦持續舉辦新入職員工啟導會。

除內部培訓外，本堂亦鼓勵員工參與外間培訓，本年度共有395名員工參與內部及外間不同類型的培訓項目。



平等機會委員會代表親臨為仁愛堂員工講解反歧視法例及細則，加強各單位主管有效處理涉及歧視投訴之技巧，避免工作間對員工或服務者的歧視行為。

晉升

本年度，本堂共有51名表現優秀的員工經各科部主管推薦及遴選委員會評核後獲得晉升。

仁愛堂員工數目(截至2019年2月)

科/部門	員工類別	員工數目	百份比
中央行政	中央行政	2	0.1%
社會服務科	中央行政及服務研發小組	7	0.5%
	長者地區及鄰舍中心職員	108	8.1%
	長期護理及社區支援服務職員	277	20.7%
	社區及青少年服務職員	155	11.6%
人力、資訊及行政科	人力資源、資訊科技、行政(外判保安及清潔除外)、工程職員	29	2.2%
財務科	會計職員	12	0.9%
機構發展科	對外事務職員	11	0.8%
	董事局秘書處職員	3	0.1%
可持續發展科	社企職員	9	0.7%
	康體事務職員	29	2.2%
	項目策劃及統籌職員	2	0.1%
教育服務科	教育服務職員(2所中學及2所小學)	303	22.6%
	教育服務職員(10所幼稚園)	226	16.8%
醫療服務科	醫療服務職員	167	12.5%
內部審計	內部審計	2	0.1%
		總數 1,342	100.0%

■ 展望

繼續積極推動「以人為本」管理文化，讓員工盡展所長。



人力、資訊及行政

工程部

工程部主要負責管理保養及維修、處理日常及新增工程項目、監管工程進度及質素，以及為各科、部門就工程項目管理提供專業意見。

■ 年度重點事項

- 仁愛堂田家炳護理安老院裝修工程(前期工程)
- 仁愛堂彭鴻樟元朗綜合家居照顧服務中心裝修工程(前期工程)
- 仁愛堂彭鴻樟長者鄰舍中心裝修工程
- 仁愛堂香港台山商會長者鄰舍中心裝修工程
- 仁愛堂龐盧淑燕幼稚園更換分體冷氣機工程
- 仁愛堂何素梅中醫中心裝修工程
- 仁愛堂葉德海幼稚園裝修工程
- 仁愛堂田家炳銅鑼灣長者活動中心裝修工程
- 仁愛堂田家炳幼稚園裝修工程(申請獎券基金)



仁愛堂葉德海幼稚園裝修工程



仁愛堂香港台山商會長者鄰舍中心裝修工程

■ 展望

提高工程項目及維修保養之服務質素。

資訊科技部

資訊科技部為員工提供資訊科技的技術支援及推行資訊科技項目，確保員工所提供的服務能順利運作，以維持優質的服務和提升工作效率。

■ 年度重要事項

- 為仁愛堂總部大樓鋪設後備光纖電腦網絡系統
- 在雲端平台為仁愛堂應用程式建立後備伺服器
- 為新建立和進行翻新的服務單位提供整體資訊科技規劃及後期資訊科技器材的安裝

■ 展望

積極配合本堂發展方向，陸續優化資訊科技設備，提高工作效率，與時並進。



人力、資訊及行政

行政部

行政部主要負責處理各科、部門之間的綜合協調，並透過建立及優化各項規章制度，加強機構的規範管理。

職能

- 行政政策管理及監控
- 資訊發放及物資處理
- 採購及招標
- 進行綠色辦公室計劃
- 舉辦員工聯誼活動
- 協助各單位舉辦活動，如籌款活動

■ 年度重要事項

- 連續4年榮獲世界綠色組織授予「綠色辦公室」標誌及連續2年榮獲「健康工作間」標誌；
- 處理超過112項不同類型的投標及報價項目；
- 聯同消防處為本堂總部全體職員進行火警演習；
- 舉辦員工聖誕聯歡會及職工新春聯歡晚宴。



本堂致力推動環保，並連續4年獲「綠色辦公室」標誌。



董事局成員及諮議局委員一同參與職工新春聯歡晚宴，與現場過千名員工共度新春。

■ 展望

慎用資源、節省開支、推動環保。



內部審計

內部審計

內部審計部是本堂獨立運作之部門，在董事局的管治及審核委員會的督導下，以客觀、公正及不偏不倚的專業精神，對特定的項目或單位進行審計及評議工作，以確保各界善款、政府及外界資助、以及其他收入均被適當及有效地運用。

■ 年度重要事項

固定資產管理

本部主要檢視本堂各單位在處理固定資產流程中的內部監控及其有效性，以及對本堂有關程序的遵守程度，識別內部監控的缺陷及漏洞，提供合適的改善建議。審計重點包括固定資產的購置、棄置、轉調、盤點、減值處理、及折舊的計算。

年度結帳及調整

本部主要檢視財務科在年度結帳及調整流程中的內部監控及其有效性，以及對本堂有關程序的遵守程度，識別內部監控的缺陷及漏洞，提供合適的改善建議。

資訊科技管理

本部主要檢視本堂各單位在資訊科技管理相關流程中的內部監控及其有效性，以及對本堂有關程序的遵守程度，識別內部監控的缺陷及漏洞，提供合適的改善建議。審計重點包括：軟件開發之程序、硬件及其他配套設備之採購程序、虛擬專用網絡的設定及監控制度、伺服器的管理及維護、資料備份管理、及本堂網頁之管理。

■ 展望

在董事局及管理層的督導與支持下，本部將繼續進行獨立、客觀及專業的審計，以提升機構效能及持續改善本堂運作，並透過應用系統及不同的規範管理，對特定的項目及單位進行審核及不定時的突擊抽查，以確保各單位嚴格遵守本堂所訂立的程序、內部監控能有效地運作，同時提升員工對內部監控的認識及重視，令機構管治更為完善。





財務

財務

財務科負責仁愛堂總部及各屬下單位(轄下4間中小學除外)的會計賬目、財務管理工作、編製符合《公司條例》、《香港財務報告準則》、相關津助條例及仁愛堂財務管理政策的財務報表、統籌編製年度財政預算及外部審計工作、規劃及執行經董事局及財務委員會審批通過的庫務及資金投資管理政策，並編製財務分析表來協助監察本堂大型籌募活動及轄下各服務單位的運作情況。

財務科亦須處理關聯公司，包括仁愛堂歷屆總理聯誼會有限公司、仁愛堂莊舜而醫療基金(治療癌症)有限公司(「醫療基金」)、仁愛堂蔡黃玲玲教育基金有限公司(「教育基金」)、仁愛堂田家炳牙科診所有限公司及仁愛堂謝吳翠霞牙科診所有限公司的財務工作。

■ 年度財務回顧

2018-2019年度(由2018年4月1日至2019年3月31日)本堂、轄下四間中小學、「醫療基金」及「教育基金」之備考總收入(估計)約港幣741,607,000元。收支備考總表及仁愛堂總收入來源分佈分別刊於附表一及附表二。總收入主要包括政府部門的資助、自資服務收入及慈善捐款，部份籌募及大型活動所籌得之善款達港幣33,502,000元(附表三)。本堂恪守審慎理財原則，預計2018-2019年度將錄得盈餘。

本堂維持一貫穩健及傾向保守的財務政策，財務狀況健康良好。本堂於2019年1月31日之未經審核資產淨值(儲備)約為港幣267,571,000元(附表四)，流動比率(流動資產除以流動負債)為4.9倍，而持有的現金及銀行存款約為港幣182,470,000元。

本堂投資組合表現由財務委員會轄下的投資小組負責審閱及監察。



附表一：仁愛堂、轄下中小學、「醫療基金」及「教育基金」
2018-2019年度收支備考總表(預計)

(港幣千元)

	仁愛堂	轄下中小學	醫療基金	教育基金	對沖調整	備考總數
收入						
社會服務	203,394					203,394
醫療服務	116,199					116,199
教育服務(註一)	96,412	201,747				298,159
可持續發展服務(註二)	34,185					34,185
籌募及捐款收入	51,798		9,826	1,475	(1,469)	61,630
董事年捐	16,200					16,200
租務、利息及投資收益	11,585		167	88		11,840
小計	529,773	201,747	9,993	1,563	(1,469)	741,607
支出						
社會服務	(199,096)					(199,096)
醫療服務	(99,211)		(3,027)			(102,238)
教育服務	(98,876)	(196,607)		(1,492)		(296,975)
可持續發展服務	(30,773)					(30,773)
籌募及活動費用	(17,211)					(17,211)
慈善及弱勢社群服務	(19,132)					(19,132)
中央行政及其他	(7,982)					(7,982)
撥款給兩個基金	(1,469)				1,469	—
小計	(473,750)	(196,607)	(3,027)	(1,492)	1,469	(673,407)
年度盈餘	56,023	5,140	6,966	71	—	68,200

註一：包括4所中小學，並以學年度估算(即2017年9月1日至2018年8月31日)。

註二：服務包括康體、環保及社會企業。

財務

附表二：仁愛堂總收入來源分佈(2018-2019年度預計)

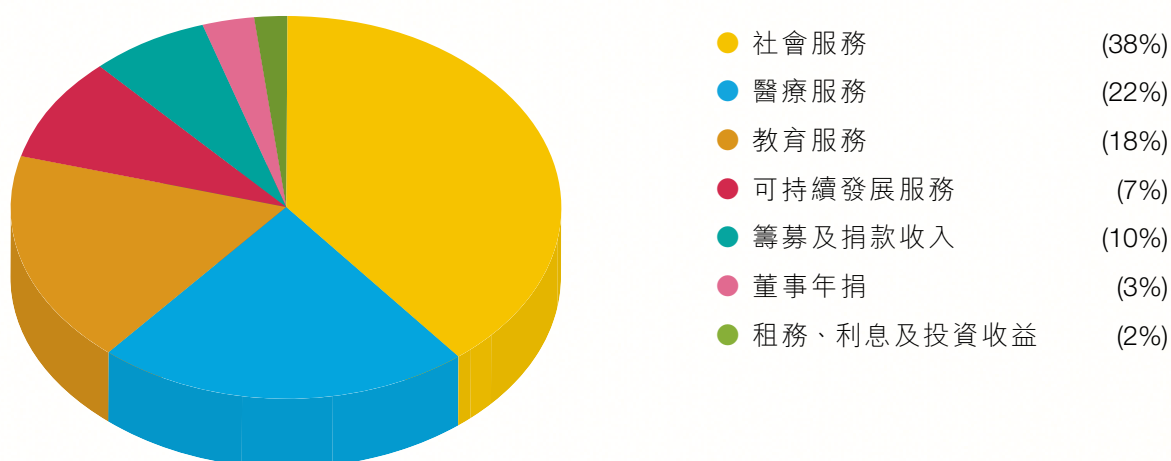

附表三：部份籌募及大型活動收入估計(2018-2019年度)

	(港幣千元)
仁愛堂第三十八屆(丁酉年)/第三十九屆(戊戌年)董事局交代就職典禮暨晚宴	10,000
寶源基業呈獻：《善心滿載仁愛堂》電視籌款晚會	8,649
仁愛堂籌款月暨慈善獎券銷售	2,269
寶源基業有限公司呈獻：仁愛堂周年慈善餐舞會2019	2,126
樹熊證券有限公司呈獻：仁愛堂慈善步行日	2,037
映美控股有限公司呈獻：仁愛堂華麗金曲慈善夜	2,002
新峰投資(亞洲)有限公司呈獻：仁愛堂中秋花燈慈善盆菜宴	1,412
農本方呈獻：仁愛堂x香港醫學會管弦樂團慈善音樂會	1,294
廣州恆泰生物科技有限公司呈獻：仁愛堂慈善水上競技大賽	1,181
仁愛堂新界區賣旗日	1,104
寶源基業呈獻：《港人愛•講仁愛》電視特輯	1,056
仁愛堂環保城市定向慈善賽暨綠色嘉年華	372
總計	33,502

附表四：仁愛堂資產負債表

(港幣千元)

	2019年1月31日	2018年3月31日
	(未審計)	(已審計)
固定資產		
固定資產淨值	11,657	8,581
投資物業	9,084	9,084
小計	20,741	17,665
流動資產		
銀行結存及現金	182,470	171,965
金融資產	50,254	41,695
應收賬款、按金及預付款項	74,080	48,267
存貨	3,125	2,713
小計	309,929	264,640
流動負債		
應付賬款、應計費用及預收款項	(63,099)	(67,145)
流動資產淨值	246,830	197,495
資產淨值	267,571	215,160
儲備	267,571	215,160

備註

- 根據社會福利署2014年5月頒佈的整筆撥款津助制度非政府機構《最佳執行指引》規定，本堂已在網頁中(www.yot.org.hk)上載「仁愛堂最佳執行指引」、「年度財務報告(Annual Financial Report)」及「運用《整筆撥款及公積金儲備》計劃文件」，供公眾查閱。
- 根據公司條例第436條作出之披露，第三十九屆董事局年刊中所載有關截至2018年3月31日止及2019年1月/3月31日止之財務資料並不構成本堂於該等年度之法定年度財務報表，惟部份資料源自截至2018年3月31日之法定財務報表。根據公司條例第436條規定須予披露之有關該等法定財務報表之進一步資料如下：
 - 本堂已根據公司條例第662(3)條及附表6第3部的規定向公司註冊處遞交截至2018年3月31日止年度之財務報表，並將會在適當時間遞交截至2019年3月31日止年度之財務報表。
 - 本堂之核數師已就本堂截至2018年3月31日止年度之財務報表出具報告。核數師報告為無保留意見；並無提述任何核數師在作出保留意見之情況下，以注意事項方式提述需關注之事項；亦未載有公司條例第406(2)條、第407(2)或(3)條所指之聲明。



善長
芳名錄

全年贊助

人及

全年贊助人

金鑽贊助

(捐款港幣2,000,000元或以上)

柯兆堅副主席

翡翠贊助

(捐款港幣500,000元或以上)



鼎成金融集團

明珠贊助

(捐款港幣300,000元或以上)



兆進投資有限公司



建鵬控股有限公司

鄭丁港先生

金贊助

(捐款港幣100,000元或以上)



莊舜而主席MH
(2010-2011年度)
諮議局委員



陳耀東總理
(2006-2009, 2011-2014,
2016-2018年度)



東保集團



金源塑化(香港)有限公司



China Assurance Finance
Group Ltd.



Great Roc Capital
Securities Ltd.

小李哥

李德鵬先生

林秉文先生

張志堅先生

盧啟邦先生

Ms. Kaye Dong

埃爾華企業
有限公司

全年贊助人

銀贊助

(捐款港幣50,000元或以上)



廣澤國際發展
有限公司



Olympic Country
Company Ltd.



譚握籌總理
(2000-2001, 2003-2004,
2006-2007年度)



馬介欽博士

銅贊助

(捐款港幣30,000元或以上)



張心瑜主席MH
(2006-2007年度)
諮議局委員



史顏景蓮主席MH
(2015-2016年度)
諮議局委員



陳明耀副主席
(2015-2016年度)



雷鴻仁總理
(1991-1992年度)



孫蔡吐媚總理
(2009-2011年度)



莫蔡倩文總理
(2015-2016年度)



楊凱山總理
(2015-2016年度)



蔡小勇總理
(2016-2018年度)



郭志成總理
(2016-2017年度)



陳銘潤總理
(2005-2006年度)



蔡少森總理
(2015-2016年度)



王瑋麟先生

善長芳名錄

捐款港幣5,000,000元以上之善長芳名及公司名稱

羅台秦主席

SUN HUNG KAI & CO FOUNDATION LIMITED

捐款港幣2,000,000元以上之善長芳名

柯兆堅副主席

陳慧玲副主席

戴澤良博士

捐款港幣1,000,000元以上之善長芳名及公司名稱

WILSON WONG

吳鄭慧賢總理

陳恩德總理

楊素梅副主席

歐國倫總理

丘忠航副主席

柯俊翔先生

潘海飛總理

國際華商協進會股份有限公司

捐款港幣500,000元以上之善長芳名及公司名稱

郭純恬副主席

潘俊彥副主席

連卓鋒副主席

王錦輝副主席

饒亮賢總理

陳承邦副主席

圓玄學院

吳騰副主席

張敬慧副主席

葉善嵐總理

SIMON K.Y. LEE FOUNDATION LTD

吳廷傑副主席

朱清石總理

黃紅曉總理

莊舜而主席MH(2010-2011年度)

蔡黃玲玲主席MH太平紳士(2011-2012年度)

SHUN SHIN CHEE KIT YIN KOON LTD

農本方有限公司

陳映彤總理

李穎妍總理

方思淇總理

戴凱倫總理

許友堅總理

鍾家武總理

GRANSING ASSETS MANAGEMENT LTD

捐款港幣300,000元以上之善長芳名及公司名稱

王茂林總理MH

熊敏總理

黃馨儀總理

黃曉妮總理

周玟秀總理

鄭丁港先生

洪光椅總理

譚健業總理

郭文榮總理

黃張淑苑總理

郝洪總理

何超雲總理

鄧培根總理

張美崢總理

陳鄭玉而主席MH(2013-2014年度)

張心瑜主席MH(2006-2007年度)

黃栳先生

建鵬控股有限公司

MR LO CHING MAN

捐款港幣100,000元以上之善長芳名及公司名稱

THE HONGKONG BANK FOUNDATION

林順忠先生

TELEVISION BROADCASTS LIMITED

HUGE SUPERPOWER LTD

CONVEY ADVERTISING (CHINA) LTD

任德章主席MH(2007-2008年度)

祥和慈善基金有限公司

善長芳名錄

ASAHI GROUP COMPANY LIMITED

仁愛堂歷屆總理聯誼會有限公司

施一清先生(2011-2014年度)

太平物業發展有限公司

香港賽馬會慈善信託基金

陳耀東總理(2006-2009, 2011-2014,
2016-2018年度)

小李哥

李德鵬先生

林秉文先生

張志堅先生

中國融保金融集團有限公司

仁愛堂蔡黃玲玲教育基金有限公司

MR LEE HOR CHUNG

MR LO KAI BONG

MS CHAU WUN

MS DONG KAYE

DFS GROUP LIMITED

GREAT ROC CAPITAL SECURITIES LIMITED

KAM YUEN PETROCHEMICAL (H.K.) LTD

捐款港幣50,000元以上之善長芳名及公司名稱

史顏景蓮主席MH(2015-2016年度)

KESWICK FOUNDATION LIMITED

李愛平主席MH(2017-2018年度)

郭志成總理(2016-2017年度)

區賀有小姐

帝國金融集團有限公司

ABSOLUTE FITNESS

SHUN SHIN KINDNESS FOUNDATION LTD

HMMP (DENTAL) LIMITED

熊繼周小姐

周國芳女士

關陳秀琼女士

譚握籌總理(2000-2001, 2003-2004,
2006-2007年度)

姚鈞穎小姐

馬介欽先生

福啟有限公司

廣澤國際發展有限公司

MR KWOK CHUN YIP

MS NG HOI FUNG JEANNE

OLYMPIC COUNTRY COMPANY LIMITED

捐款港幣30,000元以上之善長芳名及公司名稱

錢耀棠副主席(2011-2014年度)

圓玄學院陳國超主席BBS, MH太平紳士

CANTOR FITZGERALD (HONG KONG)

岑浩總理(2017-2018年度)

孫蔡吐媚總理(2009-2011年度)

吳明珍主席MH(2014-2015年度)

區潔恩小姐

招商局慈善基金會

GLORY ERA LIMITED

梁崑璞總理(1998-2001年度)

GREATER CREATIVE LTD

SAMSONWONG DESIGN GROUP LTD

何君堯主席BH太平紳士(1996-1997年度)

華人永遠墳場管理委員會

楊凱山總理(2015-2016年度)

潘海飛夫人

雷鴻仁總理(1991-1992年度)

莫蔡倩文總理(2015-2016年度)

蔡小勇總理(2016-2018年度)

蔡少森總理(2015-2016年度)

黃曾自香女士

金紫荊女企業家協會慈善基金有限公司

南洋商業銀行有限公司

香港中華廠商聯合會婦女委員會

香港天津工商專業婦女委員會

MR LAM WAI HON

MR LI CHAO WANG

MR WANG CHING MIAO WILSON

MR WU YIKE

MS CHAN KIT HING

善長芳名錄

MS CHAN WING YU

MS CHEUNG YUK CHAN SHIRLEY

AMPAC INDUSTRIAL LIMITED

CAMPELL INTERNATIONAL LIMITED

GENESIS INDUSTRIES LTD

SANFULL SECURITIES LIMITED

捐款港幣20,000元或以上之善長芳名及公司名稱

EVER LUCKY LIMITED

HUI KAM FOUNDATION CO LTD

黃美娥女士

達江綠色本地漁場有限公司

羅梓茵總理(2017-2018年度)

義合工程有限公司

何歐陽翠華總理(2014-2016年度)

吳政柱先生

林氏家族

溫錫鈞先生

WONG SIN HANG TERESA

CHEUNG TO

LAM WAI HO

MISS CHENG KWAN YING

MR CHENG HO MING

MS CHOI KWOK HEUNG

M & S INTERNATIONAL (HK) LTD

捐款港幣10,000元或以上之善長芳名及公司名稱

耀興國際拓展有限公司

MS YU LINDA

CHINAWIDE INTERNATIONAL FINANCE LTD

ROCHE HONG KONG HK

WEALTHY PLASTIC MANUFACTURER CO LTD

黃達東主席MH太平紳士(2012-2013年度)

MR KWOK SHEK SAN

施榮懷太平紳士

盧錦欽博士

錦華行化工原料有限公司

CARMELTON COMPANY LIMITED

友澄會

EGIVE FOR YOU CHARITY FOUNDATION LTD

張崔賢愛主席BH(1995-1996年度)

MISS TANG KIT CHING AMY

第四十一屆香港贏在系統總裁班

豪大大雞排

LEUNG SHUK MUN (MS)

卓歐靜美主席MH(2009-2010年度)

李星強總理(2013-2014, 2016-2018年度)

蘇達文總理(2017-2018年度)

順得實業有限公司

SPARING LOOK LIMITED

潘陳愛菁總理太平紳士(2003-2004年度)

劉業光總理(2013-2014年度)

呂樂偉先生

李太

周鳳女

梁蕙馨小姐

莊子賢先生

莊太

莊雅瑜小姐

許振傑先生

陳少陽先生

陳瑞蓮小姐

黃月香

黃良光先生

葉家怡小姐

潘森先生

鄭天戈先生

鄭瑋玲小姐

蘇聰先生

永得利策略顧問有限公司

皇冠汽車有限公司

英皇金業有限公司

香港樹本善堂有限公司

善長芳名錄

港九藥房總商會有限公司
新世界集團慈善基金有限公司
FLORENCE LI 李悅琪·陳尚智
MR CHAN CHOR KI
MR CHAN KIM LING
MR CHAN MAN KUEN
MR CHIU TAT HANG
MR HOU LEE TSUN LAURENCE
MR KONG HO PAK
MR LO KAM WING
MR WOO CHI CHING RONALD
MS CHAN DAN NAR
MS CHAN WAI LO
MS GUAN JIAWEN
MS LAM KING LAU
MS LUI TING TING
MS PANG CHE KWAN GIGI
PUEN WING FAI
TAM PUI FONG
ARCHON WELLNESS LIMITED
CARMELTON ENTERPRISE LIMITED
CHUNLIN GROUP LIMITED
EFG BANK AG
FAIRVIEW PARK PROPERTY MANAGEMENT LTD
FLEMING INTERNATIONAL LTD
UPPER POINT LIMITED
WORLD HOUSEWARE PRODUCING CO LTD

捐款港幣5,000元或以上之善長芳名及公司名稱

蔡陳淑儀總理(2011–2012, 2013–2014年度)
MS CHAN KA YAN
MS CHAN PUI SHAN
鄧國樑
怡創建築有限公司
MR TANG PAK CHUN PATRICK
關淑儀總理(2017–2018年度)
凱基證券

維特健靈健康產品有限公司
MR TANG WING CHOI
HO WING TIN
JOHNSON & JOHNSON (HK) LTD – PHARMACEU DIV
NOVARTIS PHARMACEUTICALS (HK) LTD
香港東方之珠獅子會
CAFE DE CORAL HOLDINGS LIMITED
LEUNG CHI YIU (MS)
冼雄輝先生
陳訓典先生
置邦興業有限公司
梁桂南先生
MRS CHAN LAI SHEUNG
雄獅培訓中心有限公司
MS WONG YUK TING
紫天宮·宮主：寧海
LEUNG WING KAN
NG CHIU MUI
王政皓副主席(2005–2006年度)
楊少偉主席BH, MH, OStJ 太平紳士 (1989–1990年度)
鄧錦雄主席BBS, MH(2016–2017年度)
朱芝萍小姐
何英傑
黎用冠先生
蕭瑞珍
周生生珠寶金行有限公司
MR CHAN SING YAN
MR LEUNG YIU FAI
MR SIU GAM GIN
MR SIU GAM GIN & CHOW MING LAM
MS CHAN DAPHNE
MS LEUNG CHUNG YIN JOYCE
MS NG SIU CHU
MS WONG MUNG NA DORIS
MS WONG PO YEE
PUN MEI YING

善長芳名錄

陳嘉言小姐	WONG LAI MING JANICE
陳漢民先生	KWAN CHAN KWONG
張鴻總理(2007-2008, 2016-2018年度)	LAW TAI WAH
吃喝玩樂女子組	LUI SZE YAN
鎔記水產有限公司	MR CHEUNG KAI WA
黃小梅	MR NG KAI HO RICHARD
佳定物業管理有限公司	MR WONG YEE DING
袁志雄先生	MS CHEUNG MEI LAN MUREEN
莊元苓議員	MS DIEP MEI PO
鄧楊詠曼主席BBS, MH太平紳士 (1999-2000年度)	MS LAU LAI YIN STELLA
林金銓總理(2014-2015年度)	MS LEE KA MAN DAISY
賴楚惠副主席(2015-2016年度)	MS LI PO MAN
朱德榮先生	TIN LAP YAN
李玉佩小姐	TSANG HIN KUEN
車蓓蕾小姐	WAN MING LEONG
郭純恬夫人	WONG FUN KWAN 黃鳳群
陳健強	BMW CONCESSIONAIRES (HK) LTD
隋作珠	BOO GIE GARMENT FACTORY LIMITED
黃鎮南先生	CHU HOK WANG CLEMENT
潘秀華	HERO (HONG KONG) INVESTMENT
鍾志平夫人	JORGE ERNESTO DE ALMEIDA
香港天生堂藥業有限公司	K K LAI & CO SOLICITORS
海鮮島漁港有限公司	KEY UNITED LIMITED

* 以上為2018年4月1日至2019年2月28日錄得的善款，本堂謹此向各善長及機構致謝。由於篇幅有限，本表只能臚列捐款港幣5,000元或以上之善長芳名及公司名稱，懇請見諒。



鳴謝



鳴謝

政府部門、公共機構及慈善基金

立法會

民政事務局

勞工及福利局

運輸及房屋局

食物及衛生局

教育局

環境局

環境保護署

民政事務總署

屯門民政事務處

黃大仙民政事務處

地政總署

政府新聞處

社會福利署

社會福利署大埔及北區福利辦事處

社會福利署大埔及北區策劃及統籌小組

社會福利署屯門區福利辦事處

社會福利署屯門區策劃及統籌小組

社會福利署東新界統一評估辦事處

衛生署

運輸署

建築署

懲教署

消防處

醫院管理局

屯門醫院

屯門醫院老人科社區評估服務

博愛醫院老人科社區評估服務

北大嶼山醫院

伊利沙伯醫院

東區尤德夫人那打素醫院

青山醫院

青山醫院老人精神科

基督教聯合醫院

瑪嘉烈醫院

瑪麗醫院

元朗區議會

屯門區議會

深水埗區議會

葵青區議會

黃大仙區議會

香港房屋委員會

康樂及文化事務署

屯門鄉事委員會

屯門大會堂

屯門區公民教育委員會

屯門區青少年活動委員會

招商局慈善基金會

田家炳基金會

佛教慈濟基金會(香港分會)

柏茵音樂基金會

香港善德基金會

香港齊心基金會

精神健康基金會

小蜜蜂慈善基金

世界中華寧波總商會

慈善基金

百仁基金

宏施慈善基金

李國賢長者基金

「李國賢兒童基金-樂啟航」計劃

信善恩惠慈善基金

香港賽馬會慈善信託基金

家庭發展基金

華人廟宇委員會華人慈善基金

意贈慈善基金

新鴻基慈善基金

楊玉光先生慈善基金

蘋果日報慈善基金

攜手扶弱基金

個人

香港特別行政區行政長官
林鄭月娥GBM, GBS太平紳士

政務司司長張建宗GBM,
GBS太平紳士

財政司司長陳茂波GBM,
GBS, MH太平紳士

律政司司長鄭若驊GBS,
SC太平紳士

立法會主席梁君彥GBS
太平紳士

中央政府駐港聯絡辦何靖
副主任

環境局局長黃錦星GBS
太平紳士

創新及科技局局長楊偉雄
GBS太平紳士

民政事務處處長劉江華
太平紳士

財經事務及庫務局局長
劉怡翔太平紳士

勞工及福利局局長羅致光
博士GBS太平紳士

公務員事務局局長羅智光
GBS太平紳士

保安局局長李家超SBS,
PDSM, PMSM太平紳士

運輸及房屋局局長陳帆
太平紳士

商務及經濟發展局局長
邱騰華GBS太平紳士

食物及衛生局局長陳肇始
教授太平紳士

發展局局長黃偉綸太平紳士

教育局局長楊潤雄太平紳士
 政制及內地事務局局長
 聶德權太平紳士
 長者學苑發展基金委員會
 主席陳孝慈先生
 鍾逸傑爵士GBM太平紳士
 田家炳基金會榮譽主席
 田慶先先生
 中國香港體育協會暨奧林
 匹克委員會會長霍震霆
 GBS太平紳士
 醫院管理局主席梁智仁教授
 SBS太平紳士
 醫院管理局行政總裁梁栢賢
 醫生太平紳士
 中央政府駐港聯絡辦(新界
 工作部)李薊怡部長
 中央政府駐港聯絡辦
 (台灣事務部)楊流昌部長
 中央政府駐港聯絡辦
 (新界工作部)張肖鷹副部長
 中央政府駐港聯絡辦
 (台灣事務部)沈燕雄副部長
 新界鄉議局主席劉業強BBS,
 MH太平紳士
 廉政專員白韞六SBS, IDSM
 香港大學校長張翔教授
 香港中文大學校長段崇智
 教授
 香港科技大學校長史維教授
 香港城市大學校長郭位教授
 太平紳士
 香港浸會大學校長錢大康
 教授BBS太平紳士
 嶺南大學校長鄭國漢教授
 BBS太平紳士
 香港教育大學校長張仁良
 教授BBS太平紳士

香港樹仁大學校監胡鴻烈
 GBM, GBS太平紳士
 香港公開大學校長黃玉山
 教授SBS太平紳士
 香港恒生大學校長何順文
 教授
 運輸及房屋局常任秘書長
 (房屋)兼房屋署署長應耀康
 太平紳士
 運輸及房屋局局長辦公室
 研究主任伍凱筠女士
 勞工及福利局常任秘書長
 張琮瑤太平紳士
 勞工及福利局副局長徐英偉
 先生
 勞工及福利局局長政治助理
 馮興禮先生
 勞工及福利局副秘書長(1)
 戴淑嬈女士
 勞工及福利局副秘書長(2)
 黃宗殷先生
 勞工及福利局康復專員
 梁振榮先生
 保安局常任秘書長黎陳芷娟
 太平紳士
 食物及衛生局常任秘書長
 (食物)容偉雄太平紳士
 食物及衛生局常任秘書長
 (衛生)謝曼怡太平紳士
 食物及衛生局副局長徐德義
 醫生太平紳士
 食物及衛生局副秘書長
 (衛生)1陳偉基太平紳士
 食物及衛生局副秘書長
 (衛生)2阮慧賢太平紳士
 食物及衛生局中醫醫院發展
 計劃辦事處總監張偉麟醫生
 太平紳士
 食物及衛生局局長政務助理
 姜梁詠怡女士

食物及衛生局局長政治助理
 鄭守崗先生
 商務及經濟發展局副局長
 陳百里博士太平紳士
 民政事務局常任秘書長
 謝凌潔貞太平紳士
 民政事務局首席助理秘書長
 江嘉敏女士
 環境局常任秘書長兼環境
 保護署署長唐智強太平紳士
 環境保護署副署長
 吳文傑先生
 環境保護署首席環境
 保護主任(社區回收支援)
 黃偉民先生
 環境局局長政務助理
 李泳嘉先生
 環境局局長政治助理
 區詠芷女士
 教育局常任秘書長
 楊何蓓茵太平紳士
 教育局副局長蔡若蓮博士
 太平紳士
 教育局副秘書長(3)專業發展
 及特殊教育科黃邱慧清
 太平紳士
 教育局副秘書長(4)學校發展
 及行政科胡振聲先生
 教育局副秘書長(5)課程及
 質素保證科康翠華女士
 教育局首席助理秘書長
 (幼稚園教育)陳蕭淑芬女士
 教育局首席助理秘書長
 (課程發展)特別職務
 吳加聲先生
 教育局局長政治助理
 施俊輝先生
 教育局總學校發展主任
 (元朗)紀穎妍女士
 教育局總學校發展主任
 (屯門)鄭國仁先生

鳴謝

教育局總學校發展主任
(油尖及旺角)羅霍玉珍女士

教育局總學校發展主任
(荃灣及葵青)黃齊坤先生

教育局高級學校發展主任
(屯門)3林文光先生

教育局高級學校發展主任
(西貢)1陳曉華女士

教育局高級督學
(優質教育基金)徐潔芝小姐

民政事務總署署長
謝小華太平紳士

民政事務總署副署長
黃海韻太平紳士

政府新聞處處長朱曼鈴
太平紳士

政府新聞處助理處長(本地
公共關係)庾志偉先生

衛生署署長陳漢儀醫生
太平紳士

衛生署助理署長(健康促進)
馮宇琪醫生

消防處處長李建日先生
FSDSM, FSMSM

消防處新界消防總區助理
處長(新界)邱偉強先生

社會福利署署長葉文娟
太平紳士

社會福利署副署長(服務)
林嘉泰太平紳士

社會福利署助理署長
(安老服務)陳德義先生

社會福利署助理署長(青年
及感化服務)郭李夢儀女士

社會福利署屯門區福利專員
余偉業先生

社會福利署沙田區福利專員
李張一慧女士

懲教署署長胡英明CSDSM

時任懲教署署長林國良SBS,
CSDSM

懲教署助理署長(更生事務)
伍秀慧女士

懲教署更生事務處總行政主任
(更生事務)蘇黃淑英女士

懲教署行動處懲教行動組
白沙灣懲教所監督
(白沙灣懲教所及馬坑監獄)
詹偉健先生

懲教署總懲教主任(參事)
吳樹勳先生

康樂及文化事務署署長
李美嫦太平紳士

醫院管理局財務總監
陳淑瑜女士

醫院管理局機構事務主管
張秀玲女士

醫院管理局資訊科技及
醫療信息主管張毅翔醫生

醫院管理局策略發展總監
李夏茵醫生

醫院管理局聯網服務總監
高拔陞醫生

醫院管理局質素及安全總監
鍾健禮醫生

醫院管理局人力資源主管
彭飛舟醫生

醫院管理局新界西醫院聯網
總監暨屯門醫院行政總監
鄧耀鏗醫生

醫院管理局新界西醫院聯網
服務總監(基層及社區醫療)
歐陽東偉醫生

醫院管理局新界西醫院聯網
臨床服務統籌(藥劑)
朱麗明女士

醫院管理局總行政經理
(機構傳訊)葉根銓先生

屯門醫院副行政總監
莫俊強醫生

屯門醫院社區醫療服務顧問
護士李雯敏姑娘

瑪嘉烈醫院副行政總監暨
病理學主管麥永禮醫生

瑪麗醫院臨床腫瘤科主任
鄭志堅醫生

立法會議員李慧琼SBS
太平紳士

立法會議員林健鋒GBS
太平紳士

立法會議員謝偉銓先生BBS

極地博物館基金創辦人
李樂詩博士MH

圓玄學院陳國超主席
BBS, MH太平紳士

東華三院己亥年董事局主席
蔡榮星博士

保良局己亥年董事會主席
馬清楠律師太平紳士

九龍樂善堂二零一九年度
主席楊小玲女士

博愛醫院戊戌年董事局主席
李銜發先生

博愛醫院己亥年董事局主席
吳錦青先生

仁濟醫院第五十一屆董事局
主席馮卓能先生

仁濟醫院第五十二屆董事局
主席王賢訊先生

屯門民政事務專員馮雅慧
太平紳士

荃灣民政事務專員
葉錦菁太平紳士

沙田民政事務專員
陳婉雯太平紳士

深水埗民政事務專員
李國雄太平紳士

屯門區議員主席梁健文BBS,
MH太平紳士

屯門區議員副主席李洪森
BBS, MH

沙田區議會主席何厚祥SBS, MH
深水埗區議會主席張永森BBS, MH太平紳士
陳文華議員MH
蕭浪鳴議員MH
龍瑞卿議員MH
何民傑議員
余智榮議員
吳觀鴻議員
李東江議員
袁敏兒議員
莊元苓議員
莫建成議員
陳美蓮議員
麥業成議員
曾憲康議員
溫啟明議員
葉文斌議員
譚駿賢議員
羅台秦主席
連卓鋒副主席
楊素梅副主席
陳慧玲副主席
吳騰副主席
郭純恬副主席
潘俊彥副主席
吳廷傑副主席
李穎妍總理
熊敏總理
戴凱倫總理
鍾家武總理
黃曉妮總理
周攻秀總理
歐國倫總理
許友堅總理
黃張淑苑總理

吳鄭慧賢總理
楊少偉主席BH, MH, OStJ 太平紳士(1989-1990年度)
毛志成主席BH (1993-1994年度)
張崔賢愛主席BH (1995-1996年度)
何君堯主席BH太平紳士 (1996-1997年度)
鄧楊詠曼主席BBS, MH太平紳士 (1999-2000年度)
顏顏寶鈴主席BBS太平紳士 (2003-2004年度)
龐維新主席MH (2005-2006年度)
張心瑜主席MH (2006-2007年度)
莊舜而主席MH (2010-2011年度)
蔡黃玲玲主席MH (2011-2012年度)
陳鄭玉而主席MH (2013-2014年度)
吳明珍主席MH (2014-2015年度)
史顏景蓮主席MH (2015-2016年度)
李愛平主席MH (2017-2018年度)
張華強副主席 (2010-2012年度)
錢耀棠副主席 (2011-2014年度)
陳婉珊副主席 (2013-2014年度)
賴楚惠副主席 (2015-2016年度)
陳鑑光副主席 (2017-2018年度)
田慶先總理(1980-1983, 1985-1986, 1995-1996)

田熾先總理 (1989-1991年度)
陶錫源總理 (1998-1999年度)
梁崑璞總理 (1998-2001年度)
張洪揚總理 (2002-2003年度)
楊志達總理太平紳士 (2004-2005年度)
張鴻總理(2007-2008, 2016-2018年度)
鄭淑文總理 (2009-2011年度)
曲敏瑜總理 (2009-2017年度)
陳綽琦總理 (2010-2012年度)
郭致宏總理 (2011-2012年度)
劉業光總理 (2013-2014年度)
徐永康總理 (2013-2015年度)
蘇楊潔玲總理 (2014-2016年度)
張嘉齊總理 (2014-2016年度)
何歐陽翠華總理 (2014-2016年度)
譚振鳴總理 (2016-2017年度)
郭志成總理 (2016-2017年度)
麥家榮總理 (2016-2018年度)
岑浩總理 (2017-2018年度)
蘇達文總理 (2017-2018年度)

鳴謝

關淑儀總理
(2017-2018年度)

陸夢嘉總理
(2017-2018年度)

王凱珊總理
(2017-2018年度)

榮文怡總理
(2017-2018年度)

周芊汝總理
(2017-2018年度)

龐盧淑燕校監BBS

田定先校監

吳瑞麟校監

楊志紅校董SBS, BBS
太平紳士

費斐校董SBS太平紳士

戴希立校董BBS太平紳士

田立仁校董

田樂仁校董

石秦家慧校董

朱俊華校董

何民傑校董

何麗全校董

余陳惠玲校董

吳海峯校董

吳瑞珠校董

李玉佩校董

苑冬紅校董

徐羅麗萍校董

郭致言校董

陳以誠校董

陳鄭佩華校董

陳麗蘭校董

黃悅明校董

黃晉來校董

黃鎮南校董

蔡俊華校董

蔡國光校董

鄭文容校董

鄭熹榆校董

謝志偉校董

羅祺娣校董

余大偉校長

鄭筱薇校長

鍾嫻英總校長

牙買加駐華使館特命
全權大使丘偉基閣下

香港大學臨床腫瘤學系
臨床教授顏繼昌醫生

香港中文大學中西醫結合
醫學研究所所長暨中醫學院
副院長林志秀教授

香港中文大學中醫學院持續
及進修部主任繆江霞教授

香港中文大學中醫學院院長
梁挺雄教授BBS

香港中文大學賽馬會瞳心護
眼計劃副召集人蔡天文先生

香港牙醫學會會長
廖偉明先生

香港牙醫學會卸任會長
梁世民醫生BBS太平紳士

香港社會服務聯會總經理
(長者創新及科技)
陳文宜女士

香港專業教育學院
陳龍生校長

香港專業教育學院白鄧紹芬
系主任

香港教育大學特殊學習需要
與融合教育中心－特殊教育
支援組項目經理馮桂儀小姐

香港港安醫院臨床腫瘤科
專科周李舒雅醫生

香港醫學會副會長
林哲玄醫生

香港醫學會管弦樂團
行政主席胡衍任醫生

香港醫學會管弦樂團樂團
指揮及行政經理陳靖盈小姐

培力控股有限公司執行董事
陳文綺慧女士BBS

藍鴻震博士GBS, ISO
太平紳士

羅乃萱女士BBS, MH
太平紳士

石丹理教授BBS太平紳士

黃宏發先生OBE太平紳士

李子建教授太平紳士

董煜醫生太平紳士

鄔滿海先生GBS

貝鈞奇先生SBS, BBS, MH

李盛白先生BBS

管浩鳴法政牧師BBS

甘秀雲博士MH

劉庭亮先生MH

丁錫全醫生

白威醫生

何彩華副教授

張正平醫生

張漢奇醫生

陳蔓蕾醫生

麥敦平醫生

劉麗薇教授

歐耀佳醫生

潘展平大律師

簡汝謙律師

譚鳳翎醫生

江門市政協副主席、黨組
副書記趙翠玲女士

江門市政協副主席
胡念芳女士

工銀亞洲信用卡中心總經理 戴迅夫先生
公民教育委員會國民教育 小組胡建民先生
台北經濟文化辦事處 嚴重光處長
屯門分區警署指揮官 史堅偉警司
培力控股有限公司主席 陳宇齡先生
基本法推廣督導委員會委員 李浩然博士
醫療輔助隊總參事 許偉光先生
小肥先生
方力申先生
方啟丞先生伉儷
王俊文先生
王俊棠先生
仇定安先生
司徒志文博士
石美寶博士
江嘉敏女士
吳少英女士
吳炳坤先生
吳香倫小姐
吳偉豪先生
吳華添先生
吳麗英女士
呂樂偉先生
李志剛先生
李芷菁小姐
李秀琼女士
李南玉博士
李美辰小姐
李家豐先生
李福全博士
杜永德博士

汪明荃小姐
岑樂怡小姐
車婉婉小姐
車淑梅小姐
阮嘉誠先生
周奕璋先生
周偉立博士
周添勝先生
周穎賢小姐
周毓林先生
林佛照先生
林思佩小姐
林家亨先生
林華琴小姐
林瑞華先生
林曉鋒博士
吳若希小姐
邱為德先生
金鈴女士
胡兆康先生
胡峻靈先生
胡渭康先生
胡頌靈先生
范妙群女士
施禮賢先生
馬富華女士
孫耀威先生
徐愛容女士
區佩心女士
區美蘭博士
區賀有女士
張依勵博士
張瑞蓮小姐
張廣仁先生
梁辰民先生
梁唐青儀女士
梁婉冰小姐

梁詠詩小姐
梁嘉恩小姐
梁嘉琪小姐
梁麗翹小姐
莊子賢先生
莊雅瑜小姐
莫金嫦女士
莫家淦先生
許怡寶小姐
許容淑貞女士
張秀文小姐
郭楚翹女士
陳百祥先生
陳志康先生
陳美玲小姐
陳庭欣小姐
陳效能博士
陳偉佳博士
陳華山先生
陳惠玲博士
陳銘泰先生
陳麗梨女士
陸東先生
陸浩明先生
陸潔玲小姐
陸謂茹女士
強尼先生
封曉彤小姐
曾財順先生
森美先生
湯周鳳儀女士
湯寶如小姐
程介明先生
馮柄全博士
黃良光先生
黃厚豐先生
黃容妹女士

鳴謝

黃雪針婆婆

黃凱昕小姐

黃愛女士

黃德森先生

黃輝成先生

萬國居先生

楊奇想小姐

楊思韶女士

楊華焯先生

葉蔡國香女士

葉韻怡小姐

鄧聲興博士

趙小鳳小姐

鄭潔敏小姐

劉偉昌先生

潘志恒先生

潘容好女士

潘鐵珊先生

蔡一智先生

蔡一傑先生

魯振順先生

黎民強先生

黎秀玲小姐

黎華先生

盧美玲女士

戴明曼女士

戴啟陽先生

戴澤良博士

謝玲玲女士

韓淑妍小姐

羅浩銘先生

羅倩晴小姐

譚嘉儀小姐

蘇志威先生

露雲娜小姐

Mr JULIAN WIPPER

MS LEUNG CHUNG YIN
JOYCE

Super Girls

慈善組織、團體及學校

東華三院

保良局

九龍樂善堂

博愛醫院

仁濟醫院

圓玄學院

蓬瀛仙館

青松觀

寶蓮禪寺

香港五邑總會

香港神慈秀明會

香港賽馬會

屯門區小學校長會

屯門區中學校長會

屯門區幼稚園校長會

屯門區家長教師會聯會

樂沛兒幼稚園

翰林幼稚園(天水圍)

金巴崙長老會耀道小學

聖公會基德小學

聖若翰天主教小學

慈雲山天主教小學

九龍華仁書院

仁濟醫院第二中學

迦密柏雨中學

馬錦明慈善基金馬可賓
紀念中學

聖文德書院

路德會呂祥光中學

德望學校

鐘聲慈善社胡陳金枝中學

香港專業教育學院
(沙田分校)

香港大學中醫院

香港大學藥理及藥劑學系

香港中文大學中醫院

香港中文大學社區健康及
藥物安全外展隊

香港中文大學醫學院眼科及
視覺科學學系

香港城市大學

香港城市大學社會科學系

香港浸會大學

香港浸會大學持續教育學院

香港教育大學

香港教育大學可持續發展
教育中心

香港理工大學

香港理工大學康復治療學系
職業治療

香港理工大學賽馬會綜藝館

香港醫學會

香港佛教聯合會佛教正行
長者鄰舍中心

國際康體專才培訓學院

嶺南大學

嶺南大學亞太老年學研究
中心

嶺南大學服務研習處

職業訓練局

耀能兒童發展中心

將軍澳仁愛堂慈善籌款
委員會

丁志威議員辦事處

何民傑議員辦事處

余智榮議員辦事處

吳家超議員辦事處

吳劍昇議員辦事處

吳奮金議員辦事處

吳觀鴻議員辦事處

呂東孩議員辦事處

李世鴻議員辦事處

李志強議員辦事處
沈運華議員辦事處
姚嘉俊議員辦事處
范國威議員辦事處
徐海山議員辦事處
袁國強議員辦事處
袁敏兒議員辦事處
區能發議員辦事處
張慧晶議員辦事處
梁子穎議員辦事處
梁有方議員辦事處
梁健文議員辦事處
梁耀忠議員辦事處
莫健榮議員辦事處
許祺祥議員辦事處
郭慶平議員辦事處
陳少棠議員辦事處
陳文華議員辦事處
陳美蓮議員辦事處
陳笑文議員辦事處
陳偉坤議員辦事處
陳偉明議員辦事處
陳琬琛議員辦事處
陳諾恒議員辦事處
陸平才議員辦事處
陸勁光議員辦事處
麥業成議員辦事處
曾憲康議員辦事處
程張迎議員辦事處
黃戊娣議員辦事處
黃冰芬議員辦事處
黃宇翰議員辦事處
黃炳權議員辦事處
黃家華議員辦事處
楊開永議員辦事處
溫悅昌議員辦事處
葉傲冬議員辦事處

趙秀嫻議員辦事處
潘國山議員辦事處
鄭俊平議員辦事處
鄭捷彬議員辦事處
蕭浪鳴議員辦事處
龍瑞卿議員工作室
謝正楓議員辦事處
簡志豪議員辦事處
羅競成議員辦事處
龐愛蘭議員辦事處
蘇冠聰議員辦事處
九龍灣啟泰苑業主立案法團
山景邨業主立案法團
元朗怡豐花園業主立案法團
天水圍天盛苑業主立案法團
天富苑業主立案法團
屯門山景邨業主立案法團
屯門兆康苑(第三、四期) 業主立案法團
屯門雅都花園業主立案法團
屯門翠寧花園業主立案法團
屯門豪景花園業主立案法團
牛池灣瓊山苑業主立案 法團
兆山苑業主立案法團
兆麟苑業主立案法團
沙田富豪花園業主立案法團
沙田廣源邨業主立案法團
沙田耀安邨業主立案法團
旺角海富苑業主立案法團
青衣邨業主立案法團
海富苑業主立案法團
馬鞍山錦豐苑業主立案法團
博康邨業主立案法團
雅翠苑業主立案法團
新屯門中心業主立案法團
鳳德邨業主立案法團

錦龍苑業主立案法團
顯徑邨業主立案法團
九龍灣德福花園業主委員會
天晴邨晴喜樓互助委員會
天逸邨屋邨管理諮詢委員會
屯門三聖邨屋邨諮詢委員會
水邊圍邨屋邨管理諮詢 委員會
沙田坳邨屋邨管理諮詢 委員會
俊宏軒屋邨管理諮詢委員會
慈康邨屋邨管理諮詢委員會
寶田邨屋邨管理諮詢委員會
觀塘月華街居民協會
觀塘秀茂坪寶達邨互委會 聯會
元朗吳家村村事委員會
牛頭角下邨居民聯會
沙田沙角邨居民協會
東九龍居民委員會
香港仔街坊福利會
彩雲邨居民促進會
慈雲山慈樂邨居民協會
慈樂邨樂天樓互助委員會
慈樂邨樂祥樓互助委員會
葵涌邨秋葵樓互助委員會
大埔廣福邨辦事處
大埔寶雅苑服務處
天水圍天瑞邨屋邨辦事處
牛頭角上邨物業服務辦事處
沙田禾輦邨辦事處
沙田秦石邨辦事處
沙田新田圍邨物業服務 辦事處
青衣長宏邨物業服務辦事處
香港房屋協會景新臺辦事處
香港房屋署三聖邨辦事處
香港房屋署大興邨辦事處

鳴謝

香港房屋署友愛邨辦事處
香港房屋署安定邨辦事處
香港房屋署湖景邨辦事處
香港房屋署蝴蝶邨辦事處
荃灣海濱花園管業處
彩雲(二)邨物業服務辦事處
深水埗南昌邨客戶服務處
愛東邨物業服務辦事處
葵翠邨物業服務辦事處
葵興邨管業處
觀塘祥和苑管理處
天水圍麗湖居管理服務中心
屯門區居民服務社
粉嶺景嶺街坊互助社
屯子圍村
中國海外物業服務有限公司 南浪海灣
民亮發展有限公司盈豐園
民亮發展有限公司海慧花園
民亮發展有限公司豐景園
仲量聯行物業管理有限公司 春和海景花園
合眾物業管理有限公司南岸
沙田富豪花園管理有限公司
佳定物業管理有限公司屯門 大興花園第一及第二期
佳定物業管理有限公司 屯門湖康警察宿舍
佳定物業管理有限公司 屯富路紀律部隊宿舍
佳定物業管理有限公司 兆山苑
佳定物業管理有限公司 兆軒苑
佳定物業管理有限公司 青山政府宿舍
佳定物業管理有限公司 青松觀道政府宿舍

佳定物業管理有限公司 建生邨
佳定物業管理有限公司 悅湖山莊
佳定物業管理有限公司 海景花園
佳定物業管理有限公司 啟豐園
佳定物業管理有限公司 華都花園
佳定物業管理有限公司 雅都花園
佳定物業管理有限公司 慧豐園
佳定管理服務有限公司 澤豐花園
佳信管理有限公司海盈花園
其士富居物業管理有限公司 兆安苑
其士富居物業管理有限公司 富健花園
其士富居物業管理有限公司 翠寧花園
宜居顧問服務有限公司 富泰邨
宜居顧問服務有限公司 寶田邨
昇捷管理服務有限公司 恒豐園
昇捷管理服務有限公司 棕月灣
昇捷管理服務有限公司漣山
昇捷管理服務有限公司 龍門居
青磚圍村
金城物業管理顧問有限公司 松苑(第一座至第四座)
信和物業管理有限公司 屯門市廣場(住宅) 第一、二及三期

信和物業管理有限公司香港 黃金海岸第一及第二期
信和物業管理有限公司 海典軒
信和物業管理有限公司 海麗花園
信和物業管理有限公司 雅德苑
信和物業管理有限公司 邁亞美海灣
南豐集團物業管理部浪濤灣
南豐集團物業管理部翠峰小築
香港誠信行管理服務有限 公司偉景花園
香港誠信行管理服務有限 公司兆隆苑
時代廣場管理有限公司 屯門時代廣場
栢聯物業管理有限公司 成發山莊
海峯園物業管理有限公司
偉邦物業管理有限公司 疊茵庭
偉邦物業管理有限公司 豫豐花園
啟勝管理服務有限公司 兆麟苑
啟勝管理服務有限公司 卓爾居(1·2期)
啟勝管理服務有限公司 怡峰園
啟勝管理服務有限公司星堤
啟勝管理服務有限公司 朗庭園
啟勝管理服務有限公司 浪海琴軒
啟勝管理服務有限公司 愛琴海岸
啟勝管理服務有限公司 新屯門中心

啟勝管理服務有限公司 瑜翠園
啟勝管理服務有限公司 蟠龍半島
啟勝管理服務有限公司 寶怡花園
康業服務有限公司兆哇苑
康業服務有限公司恒福花園
康業服務有限公司新圍苑
康業服務有限公司嘉悅半島
康業服務有限公司綠怡居
康業服務有限公司翠蒼
康業服務有限公司聚康山莊
康業服務有限公司 蒙地卡羅別墅
康業服務有限公司錦華花園
康業服務有限公司錦暉花園
創毅物業服務顧問有限公司
富城物業管理有限公司 兆邦苑
富城物業管理有限公司 怡樂花園
富城物業管理有限公司 恒順園
富城物業管理有限公司 倚嶺南庭
富城物業管理有限公司 容龍居
富城物業管理有限公司 彩華花園
富城物業管理有限公司 景峰花園
惠信物業管理有限公司 景峰豪庭
港深聯合物業管理有限公司 屯門玫瑰花園
港深聯合物業管理有限公司 兆康苑(3·4期)
港深聯合物業管理有限公司 盈溢居

港深聯合物業管理有限公司 康德花園
港深聯合物業管理有限公司 彩暉花園
港深聯合物業管理有限公司 置樂花園
港深聯合物業管理有限公司 翠林花園
港深聯合物業管理有限公司 麒麟豪苑
華人永遠墳場管理委員會 雅居物業管理有限公司 新慶村
置邦物業管理有限公司 屯門閣
置邦物業管理有限公司 兆禧苑
置邦物業管理有限公司 青榕臺
置邦物業管理有限公司 美樂花園
置邦物業管理有限公司海譽
置邦物業管理有限公司 茵翠豪庭
置邦物業管理有限公司 愛琴灣
置邦物業管理有限公司 碧翠花園
置邦物業管理有限公司 翠濤居
置邦物業管理有限公司 龍成花園
置邦興業有限公司兆康苑 (1·2期)
置佳物業服務有限公司 田景邨
置佳物業服務有限公司 良景邨
嘉怡物業管理有限公司 欣田邨

嘉怡物業管理有限公司 龍逸邨
領先物業服務有限公司
錦綉花園物業管理有限公司
鯉景灣物業管理有限公司
耀景物業管理有限公司 冠峰園
「食得好」食物回收計劃
九龍城浸信會長者鄰舍中心
上海市婦女聯合會
大埔運頭塘聯會
小熊貓
中元朗綜合家庭服務中心 義工小組(義工服務)
中國香港健美總會
元朗區文藝協進會
元朗區長者健康外展隊
分享知友
五餅二魚網站
天水圍兒童合唱團
屯門友愛活動籌備委員會暨 友愛邨各互助委員會
屯門東南商業協會
交通安全會
再生玩具店
竹園區神召會彩雲長者鄰舍 中心
竹園區神召會慈鳳長者 鄰舍中心
老友記慈善農莊
老撾華僑華人香港聯誼會
良田之友社
足印
忠義堂
房協長者安居資源中心
明愛東頭長者中心
東九龍居民委員會有限公司 樂滿坊

鳴謝

東華三院創毅蔬果加工及批發服務
果子・夢(結伴同遊)
芬芬之友社
長江和黃義工隊
長者享樂慈善社
長青成園
青年事務委員會
青年活動統籌委員會
俊彥武術(太極)學會
保良局天朗膳糧坊
信善紫闕玄觀
流動架生房
飛躍舞軒
草蜢義工隊
香港小結他義工隊
香港乒乓總會
香港冰球訓練學校
香港羽毛球總會
香港伸展運動學會
香港和諧社區歌手協會
香港社會服務聯會
香港社會服務聯會社會企業商務中心
香港青年跆拳道協會
香港家庭計劃指導會元朗婦女會
香港浙江省同鄉會聯合會
香港神的教會
香港國際社會服務社深水埗(南)綜合家庭服務中心
香港童軍總會童軍知友社
香港業餘體育會
香港聖公會聖路加福群會長者鄰舍中心
香港聖約翰救傷隊
香港劍擊總會

香港醫學會管弦樂團
香港關愛社群協會
香港警察樂隊
浙江省寧波市委統戰部
茹樂社
閃爍研藝坊
國際十字路會
國際華商協進會
國際跆拳道香港總會有限公司
國際聯青社
基層力量
張姚彬社區服務處
彩虹舞坊
惜食堂
富熹財富管理有限公司義工團隊
紫天宮
萃韻曲藝會
街坊工友服務處
嗇色園主辦可榮耆英鄰舍中心
嗇色園主辦可頤耆英鄰舍中心
義口同聲・親子故事義工隊
聖約翰救傷隊
葵青社區之友
路德會長青群康中心
嘉湖愛心義工隊
歌韻社
舞出人生
舞術館
慧妍雅集
樂善舞揚
鄰舍輔導會黃大仙康盛支援中心
機電工程署員工康樂會

膳心連
親子關社義工隊
諾君之友
環星研藝社
FOOD-CO
YOHO Midtown義工隊

傳媒
大公文匯傳媒集團
大公報
文匯報
方福斯傳媒集團
成報
明報
明報周刊
東方日報
東周刊
南華傳媒兒童快報
星島日報
香港有線電視廣播有限公司
香港商報
香港電台
壹週刊
都市日報
晴報
新城廣播有限公司
經濟日報
電訊盈科媒體有限公司
電視廣播有限公司
鳳凰衛視香港台
線報
頭條日報
蘋果日報
蘋果動新聞
歡喜傳媒
am730

Now寬頻電視
on.cc
Viu TV

商業機構/企業
九龍巴士(一九三三)有限公司
九龍香格里拉大酒店
三菱電機(香港)有限公司
大本型
大南玩具實業有限公司
大家樂
大聯大電子(香港)有限公司
大鵬藥品
中國石油化工股份有限公司
中華電力公司
六福珠寶
天一集團(國際)控股有限公司
天津工商專業婦女委員會
屯門市廣場
史丹福會
毛妹芭蕾舞學校
加美敦有限公司
仙跡岩
永旺(香港)百貨有限公司
永義(香港)有限公司
生福珠寶
立通機電工程有限公司
全康情緒治療綜合中心
好日子酒家
好眼光有限公司
安發隆創新資源有限公司
光大新鴻基
何君柱律師樓

利豐集團
宏安地產有限公司
沙嗲王
卓妍社
周生生集團
昂坪360
昌達貿易公司
東方表行集團
東保集團
東瀛遊EGL
金紫荊女企業家協會
長屋設計
阿特維斯
青苗琴行
冠玲瓏
冠榮車行有限公司
城巴有限公司
城市專業管理有限公司
帝國金融集團
思傑牙科醫療集團
拜耳醫療保健有限公司
柏斯琴行
紅爵御宴
英皇金融集團
香港上海滙豐銀行有限公司
香港中華廠商聯合會婦女委員會
香港金融管理學院
香港迪士尼樂園
香港海洋公園
香港商品貿易中心
香港第一三共有限公司
香港港麗酒店
香港黃金海岸酒店
香港贏在系統總裁班
香港鐵路有限公司

唐宮小聚
悅來坊商場
柴犬工房有限公司
海王潮州樓
海石集團
海皇粥店
海趣坊
健絡通藥業有限公司
健靈健康產品有限公司
國農金融投資
國農證券
康健醫療及牙科服務
康業服務有限公司
御•一共享空間有限公司
御藥堂集團控股有限公司
淘大商場
許留山
通利琴行
凱基證券
喜尚集團
富臨集團有限公司
朝日集團有限公司
港九藥房總商會
菲仕蘭(香港)有限公司
順得實業有限公司
匯盈醫療有限公司
匯福金融
新世界發展有限公司
新昌管理服務有限公司
新界貨運商會有限公司
新興實業有限公司
會所一號水中天
楊森大藥廠
瑞士諾華製藥(香港)有限公司
瑞典歐化(遠東)有限公司
聖安娜餅屋

鳴謝

萬希泉
農本方
達江綠色本地漁場有限公司
零食物語
鼎成金融集團有限公司
嘉里控股有限公司
嘉里集團
嘉悅醫療
碧瑤廢物處理及回收有限公司
福泰珠寶
豪大大雞排
領展資產管理有限公司
德國寶靈家科研藥廠
歐化傢俬
潘氏(美國)製藥有限公司
輝瑞公司
興威紡織有限公司
錦利五金塑膠廠有限公司
勵協中心
嚙•健康

穗禾商場
聯興行建築材料有限公司
賽諾菲安萬特香港有限公司
鴻福集團
鴻福堂
羅氏大藥廠香港有限公司
寶湖飲食集團
權威數碼媒體有限公司
123 by ELLA
1010
A & T Sport Goods Company Limited
Archon Wellness Limited
Artspirit Creative Company Limited
Beauty Secret
Be-Creation Limited
Crostini
DR REBORN
EFG Bank
Eikowada

FACE
Far East Imports Limited
Global Food Culture Group Limited
HKT
HKUE LIMITED
H-SE
Interactive Care Equipment Company
Jet Investment Company Limited
LMNET Technology Company Limited
Mega Ice
MM+f Bakery Culture
PopCorn
Sanofi-Aventis Hong Kong Ltd
Storm Media Limited
TurboJet 噴射飛航
Union Medical Healthcare
Victor Sports (HK) Company Limited





服務

單位

服務單位

社會服務

長者中心服務	
仁愛堂胡忠長者地區中心	屯門啟民徑18號仁愛堂賽馬會社區及體育中心4樓
仁愛堂長者支援服務隊	屯門啟民徑18號仁愛堂賽馬會社區及體育中心4樓
仁愛堂田家炳長者鄰舍中心	元朗朗屏邨賀屏樓平台
仁愛堂彭鴻樺長者鄰舍中心	大埔德雅苑地下1-3號及6-8號
仁愛堂吳金玉紀念長者鄰舍中心	屯門三聖邨豐漁樓地下第2號亭
仁愛堂香港台山商會長者鄰舍中心	沙田穗禾苑商場平台G39號
仁愛堂香港台山商會長者活動中心	沙田火炭駿景園駿景路1號地下
仁愛堂田家炳銅鑼灣長者活動中心	銅鑼灣伊榮街7-17號欣榮商業大廈4字樓
仁愛堂嚴梅會雅護腦天地	屯門啟民徑18號仁愛堂賽馬會社區及體育中心5樓
仁愛堂鄧楊詠曼社區持續教育中心	屯門啟民徑18號仁愛堂賽馬會社區及體育中心4-5樓
長期護理服務	
仁愛堂田家炳護理安老院	元朗朗屏邨畫屏樓地下及2樓
仁愛堂龍韶雅長者日間護理中心	元朗水邊圍邨疊水樓地下
仁愛堂屯門獅子會綜合家居照顧服務中心(A隊)	屯門良景邨良智樓18-19號地下
仁愛堂田家炳屯門綜合家居照顧服務中心(B和C隊)	屯門湖翠路138號啟豐園商場地下1C9-1C10室
仁愛堂彭鴻樺元朗綜合家居照顧服務中心(D隊)	元朗天水圍天耀邨耀隆樓地下
仁愛堂田家炳元朗綜合家居照顧服務中心(E隊)	元朗馬田路38號怡豐花園商場25-28號地舖
仁愛堂元朗改善家居及社區照顧服務單位	元朗馬田路38號怡豐花園商場25-28號地舖
仁愛堂家居樂	元朗水邊圍邨碧水樓平台211-217號
仁愛堂長者愛心卡計劃	元朗水邊圍邨碧水樓平台211-217號
仁愛堂(屯門區)長者社區照顧服務券日間護理單位	屯門啟民徑18號仁愛堂賽馬會社區及體育中心5樓532-535室
仁愛堂(元朗區)長者社區照顧服務券日間護理單位	元朗水邊圍邨碧水樓平台211-217號
弱勢社群服務	
仁愛堂鄉郊老人外展服務隊	屯門啟民徑18號仁愛堂賽馬會社區及體育中心4樓
仁愛堂蕭淑貞「仁間有愛」社區支援中心	元朗水邊圍邨碧水樓平台211-217號
仁愛堂圓玄學院「仁間有愛」社區支援中心	鑽石山鳳德邨社區中心1樓106-7室
滙豐仁愛堂「仁間有愛」社區支援中心	黃大仙睦鄰街7號
仁愛堂屯門「仁間有愛」社區支援中心	屯門藍地屯子圍256A號2樓
仁愛堂屯新青鄉郊社區服務中心	屯門藍地屯子圍256A號地下

社區及青少年服務

仁愛堂社區中心	屯門啟民徑18號仁愛堂賽馬會社區及體育中心2樓、5樓及6樓
仁愛堂彩虹社區綜合發展中心	屯門友愛邨愛勇樓4樓平台401-407室
仁愛堂田家炳悅讀天地	屯門啟民徑18號仁愛堂賽馬會社區及體育中心2樓
仁愛堂丘忠航自修室	屯門啟民徑18號仁愛堂賽馬會社區及體育中心2樓
仁愛堂延續發展中心	屯門啟民徑18號仁愛堂賽馬會社區及體育中心5樓
仁愛堂賽馬會培訓中心	屯門啟民徑18號仁愛堂賽馬會社區及體育中心5樓
仁愛堂專業培訓中心(九龍西)	深水埗長沙灣道202-204號瑞星商業大廈3樓A&B室&6樓
仁愛堂專業培訓中心(九龍東)	觀塘成業街7號寧晉中心16樓H室
仁愛堂專業培訓中心(屯門澤豐)	屯門青松觀路33號澤豐花園商場2樓
仁愛堂賽馬會田家炳綜合青少年服務中心	大埔運頭塘邨運頭塘鄰里社區中心1樓、2樓及4樓
屯門區議會仁愛堂青年夢工場	屯門井財街27號井財街政府服務大樓4樓
深水埗區議會仁愛堂美孚鄰舍活動中心	美孚葵涌道2號
仁愛堂幼稚園社工服務	總辦事處(大埔及北區)：大埔運頭塘邨鄰里社區中心 分址(屯門)：屯門啟民徑18號仁愛堂賽馬會社區及體育中心5樓523室 分址(西九龍)：美孚葵涌道2號 分址(東九龍)：觀塘成業街7號寧晉中心16樓H室

教育服務

仁愛堂陳黃淑芳紀念中學	屯門旺賢街
仁愛堂田家炳中學	屯門山景邨
仁愛堂劉皇發夫人小學	屯門安定邨
仁愛堂田家炳小學	將軍澳唐俊街3號
仁愛堂顏寶鈴幼稚園	屯門友愛邨愛義樓低座地下
仁愛堂葉德海幼稚園	屯門湖景邨湖畔樓低座地下
仁愛堂彭鴻樟幼稚園	荃灣大窩口邨富泰樓地下
仁愛堂鄧楊詠曼幼稚園	將軍澳彩明苑彩貴閣地下
仁愛堂龐盧淑燕幼稚園	深水埗荔枝角海麗邨海麗商場1樓114號
仁愛堂劉皇發幼稚園暨幼兒園	屯門啟民徑18號仁愛堂賽馬會社區及體育中心3樓
仁愛堂田家炳幼稚園暨幼兒園	屯門兆康苑兆恆閣兆順閣平台
仁愛堂吳黃鳳英幼稚園暨幼兒園	元朗天水圍天耀邨天耀社區中心5樓
仁愛堂張慕良夫人幼稚園暨幼兒園	大埔運頭塘邨運頭塘鄰里社區中心3樓
仁愛堂陳鄭玉而幼稚園暨幼兒園	尖沙咀柯士甸道西1號1樓104室
香港理工大學仁愛堂歐雪明兒童發展中心	紅磡香港理工大學應用社會科學系GH249室
仁愛堂鄰里支援幼兒照顧計劃	屯門青松觀路33號澤豐花園商場2樓6-10號舖

服務單位

醫療服務

醫療中心	
仁愛堂蕭梁詠筠綜合醫療中心	屯門啟民徑18號仁愛堂賽馬會社區及體育中心地下
仁愛堂田家炳綜合醫療中心	元朗壽富街3號地舖
仁愛堂陳慧玲綜合醫療中心	葵芳葵義路15號葵芳閣地下G號舖
仁愛堂謝吳翠霞綜合醫療中心	大埔廣福道2-16號廣福華庭1-2號地舖
仁愛堂大埔綜合中醫中心	大埔靖遠街55號地舖
仁愛堂楊素梅中醫中心	何文田佛光街80號何文田廣場229號舖
仁愛堂偉事高牙科診所	屯門啟民徑18號仁愛堂賽馬會社區及體育中心5樓
仁愛堂美樂牙科中心	屯門湖翠路2號美樂花園地下60號舖
仁愛堂馬鞍山牙科中心	沙田馬鞍山鞍駿街23號迎濤灣商場地下12號舖
仁愛堂長者牙科外展服務計劃	屯門海榮路22號屯門中央廣場27號2718室
仁愛堂張心瑜牙科中心	何文田佛光街80號何文田廣場地下2號舖
仁愛堂國際華商協進會牙科中心	沙田大圍積壽里6號祥興樓地下及閣樓E舖
仁愛堂－香港中文大學中醫教研中心(屯門)	屯門屯利街6號仁愛分科診所5樓
仁愛堂－香港大學中醫教研中心(東涌)	東涌富東街6號東涌健康中心1樓
仁愛堂歐雪明腦伴同行中心	九龍順安道9號順天邨天瑤樓平台201號舖
仁愛堂鄭丁港善心藥物中心	屯門啟民徑18號仁愛堂賽馬會社區及體育中心地下
流動中醫醫療車隊	
仁愛堂顏寶鈴第二流動中醫醫療車	仁愛堂顏寶鈴第三流動中醫醫療車
仁愛堂張心瑜流動中醫醫療車	仁愛堂任德章流動中醫醫療車
仁愛堂任德章第二流動中醫醫療車	仁愛堂圓玄學院流動中醫醫療車
仁愛堂圓玄學院第二流動中醫醫療車	仁愛堂圓玄學院第三流動中醫醫療車
仁愛堂圓玄學院第四流動中醫醫療車	仁愛堂圓玄學院第五流動中醫醫療車
仁愛堂圓玄學院第六流動中醫醫療車	仁愛堂圓玄學院第七流動中醫醫療車
仁愛堂卓善章流動中醫醫療車	仁愛堂吳應寰紀念流動中醫醫療車
仁愛堂屯門獅子會流動中醫醫療車	仁愛堂曹貴子流動中醫醫療車
仁愛堂連卓鋒流動中醫醫療車	仁愛堂陳慧玲流動中醫醫療車
仁愛堂陳炳豐紀念流動中醫醫療車	仁愛堂國際華商協進會流動中醫醫療車

綜合醫療車隊

仁愛堂圓玄學院綜合醫療車	仁愛堂圓玄學院第二綜合醫療車
仁愛堂圓玄學院第三綜合醫療車	仁愛堂圓玄學院第四綜合醫療車
仁愛堂歐浩祺紀念綜合醫療車	

流動牙醫醫療車

仁愛堂史立德博士流動牙醫醫療車

康體服務

仁愛堂鄭耀源紀念健體中心	屯門啟民徑18號仁愛堂賽馬會社區及體育中心地下
仁愛堂陳文達室內游泳池	屯門啟民徑18號仁愛堂賽馬會社區及體育中心1樓
仁愛堂賽馬會圓玄學院文娛體育館	屯門啟民徑18號仁愛堂賽馬會社區及體育中心3樓
仁愛堂蔡黃玲玲舞蹈館	屯門啟民徑18號仁愛堂賽馬會社區及體育中心3樓
仁愛堂連卓鋒舞蹈館	屯門啟民徑18號仁愛堂賽馬會社區及體育中心4樓
仁愛堂珍妮舞蹈館	屯門啟民徑18號仁愛堂賽馬會社區及體育中心地下

環保及社會企業

仁愛堂社會企業－綠家居	屯門啟民徑18號仁愛堂賽馬會社區及體育中心地下
仁愛堂社會企業－水雲澗	屯門置樂花園2座商場地下30-31號
仁愛堂社會企業－水雲澗分店	屯門啟民徑18號仁愛堂賽馬會社區及體育中心地下
長者健康生活站(屯門站)	屯門啟民徑18號仁愛堂賽馬會社區及體育中心4樓
社區教育及環保教育生活館	屯門啟民徑18號仁愛堂賽馬會社區及體育中心 3樓319室
綠在屯門	屯門屯義街9號







香港屯門啟民徑18號仁愛堂賽馬會社區及體育中心
Yan Oi Tong Jockey Club Community & Sports Centre
18 Kai Man Path, Tuen Mun, Hong Kong

